

品川区この1年

安心・安全なまちづくり、子どもを生き育てられる環境づくりをめざして

平成17年もあと少しで終わります。区ではこの1年、次世代育成や安全・安心なまちづくりに力を入れてきました。また、全国各地では地震や台風など災害の多い年でもありました。皆さんはどんな出来事が記憶に残っていますか。

問い合わせ 広報広聴課 ☎5742-6644



皇后陛下のご実家跡地に区が整備した「ねむの木の家」を両陛下がご訪問 (5/24)

近隣セキュリティシステムの子機「まもるっち」 (6/27)

ファイナンスパーク：本物に近い施設の中で、自分の生活費の計算などを体験学習 (中学2年生が対象) (6/11)

ティーンズプラザ富士見台：バスケットやインラインスケートのできる広い屋上があり、中学生にも魅力ある児童センターとしてリニューアル (4/16)

6月 5月 4月 3月 2月 1月

- 子どもすこやか医療費助成開始 (1日) 乳幼児医療費助成を小学6年生まで拡大して、新たな助成制度として開始しました。
- 危機管理室設置 (1日) 災害や事故などの予測不可能な危機に速やかに対応できるよう新設しました。
- 改正品川区情報公開・個人情報保護条例を施行 (1日)
- 職業訓練品川げんぎ塾を開塾 (7日) 障害者が就労に必要な知識や技能を修得できる施設として開設しました。
- 病時保育を開始 (1日) 保育園・幼稚園などに通っているお子さんが病気で保護者が就労のため看護ができない場合に、医療機関で保育する制度を新設しました。
- 台場小学校の新校舎完成 (3日)
- 非核平和都市品川宣言制定20周年で平和のモニメント設置とタイムカプセル埋め込み (26日)
- 区立図書館全館で窓口業務を民間委託 (1日)
- 富士見台児童センターが「ティーンズプラザ富士見台」としてリニューアルオープン (16日)
- 福島県富岡町と災害時相互援助協定を締結 (27日) 災害が発生した場合、相互に飲料水・食料品などの物資や建築資材などを提供します。
- 軽自動車税のコンビニ収納開始 (11日)
- 品川区長が特別区長会会長に就任 (16日) 特別区財政自主権の確立をめざし、都との間にある五つの主要課題の解決に取り組んでいます。
- ボランティアアナビしながわを開始 (18日) 区のボランティア活動情報を地域センターなどの窓口やホームページで提供するしくみができました。
- 天皇・皇后両陛下が「ねむの木の家」をご訪問 (24日)
- 大崎保育園に地域交流スペース「ポップンポットブルーム」がオープン (2日)
- 城南中学校に「ファイナンスパーク」がオープン (11日)
- 「しながわ景観ガイドプラン」公表 (21日)
- 近隣セキュリティシステムをモデル実施 (27日) 小学生を対象にした、地域の皆さんと行政の連携による防犯システムが3校でモデル実施されました。



12月4日～10日の人権週間にちなんで、台場小学校の児童が描いた絵をラッピングした都バスが12月31日まで都内を走る (11/1～)



「品川区小中一貫教育要領」 (8/5)

12月 11月 10月 9月 8月 7月

- 23区で初めてごみの各戸収集を区内全域で実施 (1日)
- 都議会議員選挙 (3日)
- 中延シルバーセンターが平塚橋シルバーセンターとしてリニューアルオープン (1日)
- わんぱくパトロール隊が防犯PR活動 (5日) 夏休みに小学生139人が生活安全パトロールカーに乗って防犯PRを行いました。
- 品川区小中一貫教育要領「発刊」 (5日)
- 大崎地区小中一貫校の愛称が「小中一貫校 日野学園」に決定 (22日) 18年4月の開設に向け、建設工事など着々と準備が進められています。
- 区のアスベスト総合対策実施 (1日)
- 区立小中学校11校で学校図書館の整備事業を開始 (1日) 区立図書館から本を取り寄せ、学校の授業などで活用できるようにネットワーク化を開始しました。
- 衆議院議員選挙・最高裁判所裁判官国民審査 (11日)
- 第18回国勢調査実施
- 環境情報活動センター開設 (2日) 区民・企業・NPOなどの様々な団体による連携・協働の環境活動拠点として開設されました。
- ボランティア団体などが自主的に運営する地域の交流拠点「荏原ほっと・サロン」オープン (2日)
- 精神障害者地域生活支援センター「たいむ」オープン (3日)
- 子育て支援携帯ポータルサイトの配信サービス開始 (1日) 家事の合い間などに携帯電話で子育てに関する情報を得られるサービスを開始しました。
- 人権啓発ラッピングバスが運行 (1日)
- 近隣セキュリティシステムを区立小学校全校で実施 (16日) モデル実施の結果を生かし、2学期から順次本格導入を始め、区立小学校全校への導入を終えました。協力員は1万人を超えましたが、さらに募集継続中です。



荏原ほっと・サロン：だれもが安心して気軽に参加できる憩いの場としてオープン (10/2)



環境情報活動センター：第二庁舎3階に開設 (10/2)



わんぱくパトロール隊として、公園で遊ぶ子どもたちへ声かけなどの防犯PR活動を行った (8/5～)



区内全域でごみの各戸収集を開始し、「ごみ出しが楽になった」「カラスの被害も少なくなった」などの声が (7/1)

区では、「品川区財政状況の公表に関する条例」に基づき、年2回、区の財政状況についてお知らせしています。今回は、平成16年度決算のあらましと17年度上半期の財政状況についてお知らせします。

17年度上半期の財政状況 (17年4月1日～9月30日)

一般会計

皆さんから納めていただいた特別区税を主な財源として、公園や道路の整備をはじめ、学校・社会福祉施設の運営、生活保護、保健衛生など区行政の大部分を経理する会計です。

歳入	予算現額	収入済額(率)
特別区税	323億9,540万円	176億5,659万7千円(54.5%)
特別区交付金	335億円	150億1,443万8千円(44.8%)
負担金・使用料	65億2,380万5千円	33億3,407万2千円(51.1%)
国・都支出金	189億7,276万4千円	54億4,197万2千円(28.7%)
繰入金	165億7,037万7千円	0円(0.0%)
特別区債	20億9,400万円	0円(0.0%)
その他	197億5,766万7千円	112億1,335万6千円(56.8%)
計	1,298億1,401万3千円	526億6,043万5千円(40.6%)

歳出	予算現額	支出済額(率)
民生費	434億1,365万3千円	208億1,907万5千円(48.0%)
土木費	222億7,263万3千円	59億5,539万7千円(26.7%)
教育費	262億1,387万1千円	93億8,540万2千円(35.8%)
公債費	58億1,247万3千円	21億6,627万2千円(37.3%)
その他	321億138万3千円	118億7,732万1千円(37.0%)
計	1,298億1,401万3千円	502億346万7千円(38.7%)

特別会計

●国民健康保険事業会計

一般会計とは別に約8万1千世帯、13万人の皆さんの加入する国民健康保険事業会計を設置し、独立の経理を行っています。

●用地特別会計

公園などの公共用地を特別区債で先行取得する場合、経理を明確にするために設けているものです。

●老人保健医療特別会計

健康保険に加入している75歳以上(昭和8年9月30日までに生まれた方は引き続き対象)の方と、65～74歳で一定の障害のある方の医療費を経理するもので、約3万4千人の方が対象です。

●介護保険特別会計

介護保険を経理する会計で、65歳以上の被保険者の方は約6万3千人です。

会計	予算現額	収入済額	支出済額
国民健康保険事業会計	315億7,519万円	141億58万1千円	129億9,512万8千円
老人保健医療特別会計	273億8,853万5千円	118億8,137万3千円	117億6,278万6千円
介護保険特別会計	154億9,930万円	67億5,460万9千円	59億9,164万5千円
用地特別会計	10億2,000万円	0円	0円

区民の税負担の状況

区民の皆さんから納めていただく特別区税は、歳入予算の25.1%を占めています。この予算額を人口で割ると9万7,003円、世帯数で割ると18万2,342円となります(昨年度比で0.5%の減と1.4%の減)。

区分	17年度	16年度	増減	前年比
特別区税予算額	323億9,540万円	322億4,640万円	1億4,900万円	0.5%
一人あたり負担額	97,003円	97,525円	△522円	△0.5%
一世帯あたり負担額	182,342円	184,979円	△2,637円	△1.4%
人口	333,963人	330,649人	3,314人	1.0%
世帯	177,663世帯	174,325世帯	3,338世帯	1.9%

※人口、世帯数は、各年度10月1日現在の住民基本台帳による。

区有財産の保有状況 17年9月30日現在の区の保有している財産

区民一人あたりの保有額は203万2,810円で、17年3月31日現在よりも9,158円増となっています。

総額	6,788億8,362万円
土地(119万2,546.41㎡)	4,952億6,930万円
建物(70万9,964.10㎡)	996億5,964万円
地上権(6,653.65㎡)	12億9,959万円
工作物・立木	76億9,915万円
有価証券・債権など	111億772万円
物品	102億1,120万円
基金	536億3,702万円

地方債(特別区債)の状況 17年9月30日現在の特別区債の残高

特別区債は、公園や道路、学校施設などの整備で特に多額の資金を必要とする場合に、政府や銀行などから長期にわたり返済する資金を借り入れ、事業資金を調達するものです。17年度上半期は17億1,185万円の元金を償還しました。

	17年9月30日現在	17年3月31日現在	増減
	434億5,910万円	451億7,095万円	△17億1,185万円

一時借入金の現在高 0円

公営事業会計

国民健康保険事業会計	歳入決算額	307億6,812万円
	歳出決算額	296億4,779万円
老人保健医療事業会計	歳入決算額	282億3,844万円
	歳出決算額	282億3,073万円
介護保険事業会計(保険事業)	歳入決算額	138億4,160万円
	歳出決算額	136億8,060万円
介護保険事業会計(サービス事業)	歳入決算額	10億7,794万円
	歳出決算額	10億7,794万円

16年度に実施した主な事業

●未来を担う子どもや子育て世代の支援

- 医療費助成の対象を小学6年生まで拡大
- 幼児教育と保育を一体化した就学前乳幼児教育施設「ぶりすくーる西五反田」を開設

●防犯と防災の機能を強化する安心・安全なまちづくり

- 生活安全サポート隊(警察官OBで組織)によるきめ細かなパトロール活動を実施
- 災害時の避難所となる小中学校に仮設トイレなどを整備

●教育改革の推進

- 大崎地区と大井地区の小中一貫校の開設を準備
- 台場小学校、荏原第五中学校を改築
- 放課後などに児童が過ごす「すまいるスクール」を31校に拡大

貸方	金額(千円)	区民一人あたり(円)	前年比
勘定科目			
【負債の部】			
1 固定負債			
(1) 地方債	37,733,748	110,112	
(2) 退職給与引当金	30,005,869	87,561	
固定負債合計	67,739,617	197,673	8.9%
2 流動負債			
1年以内償還予定地方債	4,680,112	13,657	
流動負債合計	4,680,112	13,657	△59.9%
【正味資産の部】			
1 国庫支出金	27,751,177	80,982	
2 都道府県支出金	16,720,858	48,794	
3 一般財源など	299,801,279	874,860	
正味資産合計	344,273,314	1,004,636	2.8%
負債・正味資産合計	416,693,043	1,215,966	2.0%

※債務負担行為に関する情報

①物件の購入などに係るもの 12,244,071千円

②債務保証または損失補償に係るもの 6,645,918千円

●負債

将来の世代がこれから負担する金額(過去に発行した地方債の残高、退職給与引当金など)

●正味資産

今までの世代が負担した金額(国庫支出金、都支支出金、区民の皆さんに納めていただいた税金など)



清掃リサイクル課 ☎5742-6754

リサイクル情報紙「くるくる」

「求めている物」「譲りたい物」を紹介しています。「くるくる」は、毎月1日発行で地域センターなどに置いてあります。掲載希望の方は、電話でお申し込みください。

ご協力ください

■資源回収(古紙(新聞・雑誌・段ボール・紙箱)、紙パック、飲食用びん・缶、ペットボトル、乾電池) 週1回、資源回収ステーション(集積所)で回収しています。回収する車、運搬先が違います。回収する品目ごとに分けてお出しください。

●紙箱(ティッシュや菓子、贈答品など)⇒ビニールなどを取り除き、開いてひもで縛る

●びん、缶、ペットボトル⇒軽くすすぎ、キャップ(不燃ごみ)がある場合ははずす

●乾電池⇒中身の見える袋に入れて出す

■拠点回収(紙パック、食品トレー、古着、廃食用油、ペットボトル)

1月14日(土)・28日(土)午前10時～正午＝小学校17カ所(台場・三木・第一日野・御殿山・第三日野・後地・小山・第二延山・大原・大井第一・鈴ヶ森・浅間台・原・京陽・城南第二・立会・旗台)と八潮地域センター

1月21日(土)午前10時～正午＝区役所

■エコボックス(紙パック、食品トレー) 荏原第二地域センター(荏原6-17-12)ほか27カ所に設置しています。

■店頭回収(ペットボトル)

スーパーやコンビニなどの常設箱でも回収しています。キャップ(不燃ごみ)をはずし、軽くすすぎ、つぶしてお出しください。

■集団回収

町会や自治会、マンション管理組合などの集団回収を支援しています。新たに集団回収を始めたい団体は、お問い合わせください。

リサイクルショップ「リボン」

ご来店をお待ちしています。出品を希望する方は登録・予約が必要です。登録できる方/18歳以上の方 ※住所・年齢の確認ができるものを持ってご来店ください。手数料/出品1点につき100円 ※販売実費として、売り上げの40%をいただきます。

※不用品交換情報ボードは無料です。希望の方はご来店ください。

定休日/両店とも水曜日 ※来店時には、買い物袋をお持ちください。

●旗の台店/旗の台5-13-9

旗の台駅南口下車 ☎5498-7803

営業時間/午前11時～午後7時 取扱商品/衣服など日用品

●大井町店/広町2-1-36

品川区役所第三庁舎2階 ☎5742-6933

営業時間/午前11時～午後5時30分 取扱商品/大型家具、贈答品など

※家具など、自分で持ち込みできない方に運送業者を紹介します(運送料は有料)。

年末年始のお休みのお知らせ 12月30日(金)午後3時から1月4日(水)まで休業します。

家庭で使った注射針は薬局で回収しています

家庭で使用済みとなった注射針を不燃ごみとして出すと、区民の方や清掃作業員の針刺し事故の危険性がありますので、回収にご協力ください。

「使用済注射針回収薬局」の看板のある薬局で、注射針と一緒に回収容器がもらえます。容器が一杯になったら回収容器をもらった薬局に持参してください。

問い合わせ/

品川薬剤師会 ☎3776-7669 荏原薬剤師会 ☎3784-3790

区の財政状況についてお知らせします

企画財政課 ☎5742-6610

16年度決算のあらまし

地方財政状況調査（以下、決算統計）に基づき、16年度決算のあらましをお知らせします。

決算統計は、全国の自治体で統一的な財政状況の把握や分析をするために、各自治体の決算状況を同じ基準に基づいて集計したものです。

決算統計の会計は、普通会計と公営事業会計に分かれています。

16年度決算にみる財政の健全性

区は、これまで培ってきた財政力と健全財政のもと、効率的な行政運営に努め、区の独自性を発揮した新規事業に積極的に取り組んでいます。

16年度決算では「経常収支比率」「人件費比率」「公債費比率」において23区の平均値を下回るなど、引き続き財政の健全確保に努めています。

●経常収支比率

財政の硬直化の度合いを示す指標で、おおむね70～80%が望ましいとされています。

- 品川区：76.3%
- 23区平均：82.0%
- 順位：23区中、低い方から3番目

●人件費比率

歳出に占める人件費の割合を示しています。

- 品川区：25.1%
- 23区平均：26.1%
- 順位：23区中、低い方から6番目

●公債費比率

財政構造の弾力化を判断するもの。一般的には15%が警告ライン、20%が危険ラインといわれ、低い方が望ましいとされています。

- 品川区：5.2%
- 23区平均：8.6%
- 順位：23区中、低い方から3番目

●基金（積立金）現在高

区の貯金にあたるもので、健全な財政運営を確保するために積み立てています。

- 品川区：515億円（定額運用基金3億円を除く）
- 23区平均：322億円
- 順位：23区中、多い方から3番目

●地方債現在高

区の借入金で、現在の区民の方だけでなく将来の区民の方にも負担していただくものです。

- 品川区：424億円
- 23区平均：528億円
- 順位：23区中、少ない方から12番目

普通会計

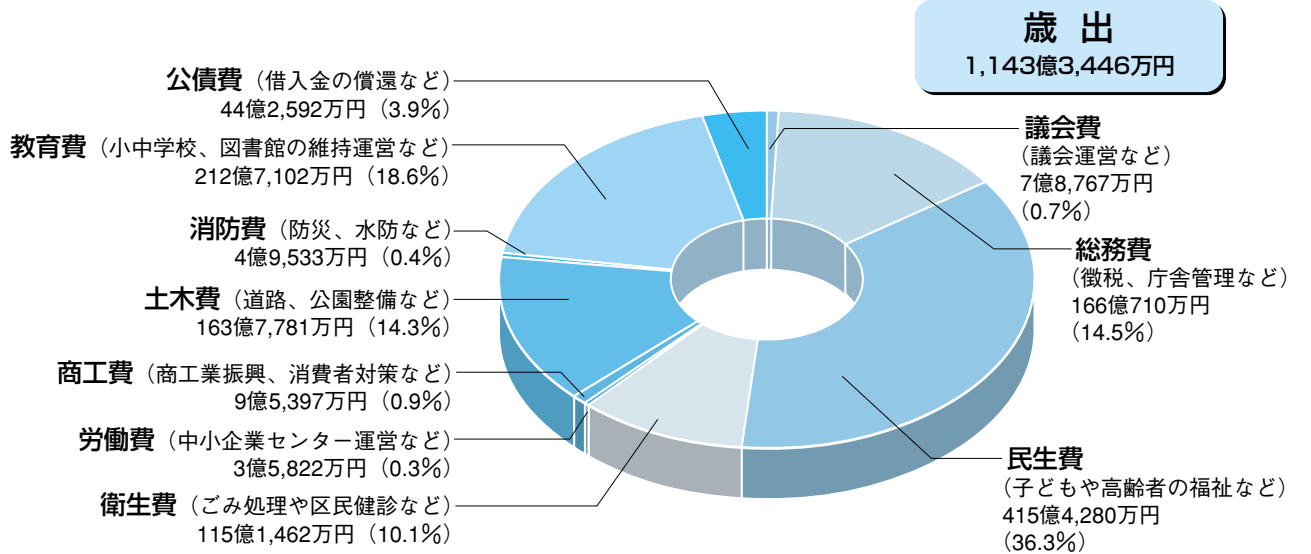
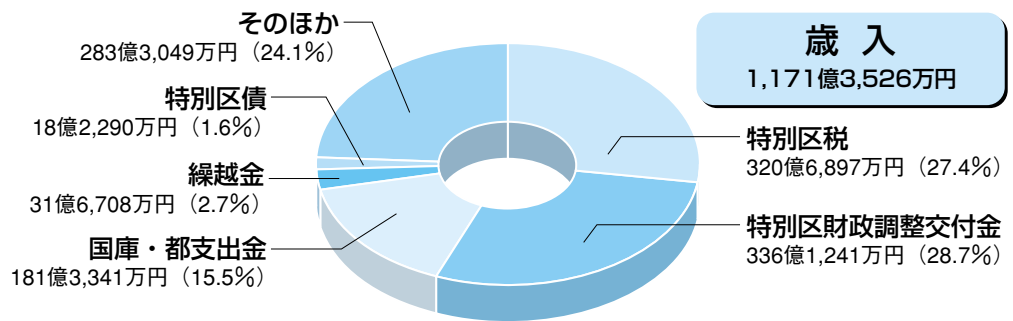

区民一人あたりのバランスシート（普通会計）17年3月31日現在 人口：342,685人（外国人登録者を含む）

バランスシートとは？

バランスシートは、区が保有する資産と負債の全体像を表しています。資産、負債、正味資産の割合や、それぞれの項目の割合を見ることにより、

- ①区が区民の皆さんに、どのくらいサービスを提供できる能力があるか
- ②資産のうち、現在どれだけの金額の支払いが終わっているかなどがわかります。

●有形固定資産

図書館・学校などの施設、道路、公園などの土地・建物

●投資など

貸付金や出資金など、換金する権利をもっているもの・特定の目的のために積み立てている基金

●流動資産

比較的小金に近い形で保有している資産（現金・預金、将来必要となる資金や地方債の償還に充てるための基金など）

借方	金額 (千円)	区民一人 あたり(円)	前年比
【資産の部】			
1 有形固定資産			
有形固定資産合計	349,500,159	1,019,888	2.2%
(うち土地)	(215,071,921)	(627,608)	(1.8%)
2 投資など			
(1) 投資・出資金	3,183,329	9,289	
(2) 貸付金	6,810,902	19,875	
(3) 基金	34,589,127	100,936	
投資合計	44,583,358	130,100	△2.2%
3 流動資産			
(1) 現金・預金			
①財政調整基金	2,925,016	8,536	
②減債基金	14,264,939	41,627	
③歳計現金	2,800,806	8,173	
現金・預金計	19,990,761	58,336	
(2) 未収金	2,618,765	7,642	
流動資産合計	22,609,526	65,978	7.5%
流動資産合計	416,693,043	1,215,966	2.0%

保養所に☀️行ってみませんか

保養所の予約は電話でOK!

2カ月前までの空き室は、区民課または ☎5742-6687 希望の施設で予約ができます。宿泊代はすべて現地でお支払いください。宿泊代は各施設で異なります。

☎0557-35-0321 伊東温泉品川荘
☎0460-2-4037 宮城野温泉箱根荘
☎0465-63-5581 湯河原温泉暖景苑
☎0288-54-0988 日光林間学園しながわ光林荘

●はがきでの予約（4月分）

1月1日～15日（消印有効）に申込用はがきかFAXで必要事項（代表者の住所・氏名・電話番号、利用施設、利用月日、人数など）を書いて応募してください。

○グループ、同一親族内の申し込みは各施設1通のみ有効です。同じ施設への複数応募は無効です。

○申し込みが多い場合は抽選です。結果は月末にお知らせします。

○申込用はがきと利用案内は、地域センター、文化センター、シルバーセンター、体育館、区民課で配布しています。FAX用申込書が区民課にありますのでご連絡ください。

☎区民課 Fax5742-6877

●取り消し・変更の連絡はお早めに

取り消し・変更の申し出が、宿泊する日の2～6日前の場合は部屋使用料の半額、また前日と当日は部屋使用料と食事代の全額をご負担いただきます。

4月の宿泊できない日にご注意ください

伊東温泉品川荘 17～20日
宮城野温泉箱根荘 5日
湯河原温泉暖景苑 未定
日光林間学園しながわ光林荘 20日

○美術館 1月の催し

- 7日(土)～11日(水)／星野清美日本画展
 - 14日(土)～18日(水)／第69回龍峽書道展2部展
 - 21日(土)～24日(火)／平成17年度高齢者作品展（絵画・書・民芸・工芸・写真・俳句・短歌）
 - 27日(金)～2月1日(水)／第28回三菱合同写真展
- ☎同美術館（大崎駅前大崎ニューシティ2号館2階 ☎3495-4040 木曜休館。午前10時～午後6時30分。入館は6時まで）

品川区民ギャラリー 1月の催し

- 5日(木)～9日(祝)／第12回雅象絵押し花アート展
 - 11日(水)～16日(月)／独りよがりオモシロ表装展2
 - 18日(水)～23日(月)／木犀会展（水墨南画）
 - 25日(水)～30日(月)／東彩会水彩展
- ☎同ギャラリー（大井町駅前イトーヨーカドー8階 ☎3774-5151 火曜休館。午前10時～午後8時。入館は7時30分まで）

状況を公表します

品川区人事行政の運営等の公表に関する条例」を制定し、4月に施行しました。
 することによって、その公正性と透明性を高めることを目的としています。
 同の特別区人事委員会の状況をお知らせします。

問い合わせ

人事課 ☎5742 - 6628

●特別区人事委員会の業務状況●

研修

研修には、各区が独自に行う区研修と、23区が共同で行う特別区職員研修所研修があります。また、目的や受講対象者別に様々な研修が行われています。

		回数(件)	日数(日)	受講者(人)	
区研修	自己啓発	30	—	98	
	職場研修	201	433	6,796	
	職場外研修	職層研修	19	25	616
		職層以外の研修	157	291	2,905
	区研修合計	407	749	10,415	
特別区職員研修所研修		139	337	631	
総合計		546	1,086	11,046	

職員の福祉や利益保護

福利厚生制度

地方公務員法では職員の厚生福利を図る制度として、厚生制度、共済制度が定められています。また、ほかに公務災害補償制度を規定しています。

法定	共済制度	東京都職員共済組合
	公務災害補償制度	公務災害補償
	安全衛生管理	健康診断・健康相談(一部法定外)
		安全管理
	職場環境衛生	
法定外	職員住宅	職員住宅
	互助制度	特別区職員互助組合
		品川区職員互助会

公務災害補償の状況

16年度の認定件数は、公務災害が28件、通勤災害は4件でした。

健康診断

16年度における職員の健康診断は、定期健康診断、事務機器等作業従事者検診、消化器系検診など14種について実施し、延べ受診者数は10,710人でした。

試験や選考

採用試験

16年度の採用試験は、I類〔事務、土木造園(土木)、建築、機械、電気、福祉、衛生監視(衛生)、衛生監視(化学)、保健師〕、III類(事務)、身体障害者を対象とする採用選考(事務)、経験者(機械、電気)について実施しました。

受験者数は11,336人、合格者は894人、倍率は12.7倍でした。

実施状況

(単位:人)

	採用予定数	申込者数	受験者数	受験率(%)	第1次合格者数	第2次受験者数	合格者数	倍率(倍)
I類	423	11,763	9,187	78.1	1,346	1,224	733	12.5
III類	80	2,489	1,933	77.7	273	231	137	14.1
身体障害者	13	85	76	89.4	30	29	15	5.1
経験者	4	192	140	72.9	38	37	9	15.6
合計	520	14,529	11,336	78.0	1,687	1,521	894	12.7

管理職選考

16年度の管理職選考は、23区、特別区人事厚生事務組合、特別区競馬組合の合計で、受験者数915人、合格者数128人、合格率14.0%でした。

実施状況

(単位:人)

	有資格者数	申込者数	受験者数	合格者数	合格率(%)
I類	22,298	1,093	704	85	12.1
II類	1,528	299	211	43	20.4
合計	23,826	1,392	915	128	14.0

このほか「給与、勤務時間その他の勤務条件に関する報告および勧告の状況」「勤務条件に関する措置の要求の状況」「不利益処分に関する不服申立ての状況」について公表しています。詳しくは、区ホームページをご覧ください。

広告

デジタル放送サービス

選べる3コース!!

デジタルスーパー (全61チャンネル)	月額3,990円
デジタルベーシック (全42チャンネル)	月額2,993円
デジタルミニ (全18チャンネル)	月額998円
STB(セットトップボックス)レンタル料	月額997円

※表示価格は消費税込みの金額となります。※加入料、工事費が別途必要になります。

ケーブルテレビ品川は、品川区も出資している地元の会社です。

ケーブルテレビ品川 **TEL.03(3788)3811**

http://www.cts.ne.jp/

大井競馬屋間開催日程

《プチトゥインクル開催》

12月26日(月)～31日(土)

29日 東京大賞典(G1)(G1)
30日 東京2歳優駿牝馬(G1)

1月16日(月)～20日(金)
1月30日(月)～2月3日(金)
2月27日(月)～3月3日(金)

《トゥインクル開催》

3月19日(日)～24日(金)



TCK
NO GUTS, NO GLORY.

Coca-Cola コカ・コーラが宅配サービスをはじめました! “まずは、お問い合わせください”

生活に欠かせない『ミネラルウォーター』
無いと困る物だけど、買いに行くのは大変・・・。

そんな皆様のお悩みを、コカ・コーラが解決します!!

お届け商品

森の水だより
Natural Mineral Water
(24ペットボトル)

ケース(6本入り)

¥750
1本あたり:125円(税・送料別)

※ミネラルウォーター以外の当社製品もお届け可能です

お届け方法

- ・月に1～2回を目安に、定期的にご自宅へお届けします。
- ・お届けは1ケースから、お客様のご希望量をお届けします。
- ・日中ご不在でもお届け可能です。宅配ロッカーなど、お客様とご相談して決めた場所へお届けします。
- ・旅行などで長期不在の場合は、ご都合に合わせて対応します。

お支払方法

- ・現金払い銀行口座からの自動引き落としをお選び頂けます。

その他

- ・まずはお試しというご注文にも対応いたします。
- ・その他ご要望・ご質問がありましたら、お気軽にご相談ください。

お問い合わせ先: 東京コカ・コーラボトリング(株) 品川営業所 電話: 03-3474-7186

補聴器

♪♪ 親切丁寧な補聴器屋さん ♪♪

(株) **リオネットセンター城南**

大井町店	TEL: 3458-3311
蒲田店	TEL: 5703-3301
目黒店	TEL: 5792-5889



人事行政の運営状況

地方公務員法が改正されたことに伴い、区では17年3月に「品川区人事行政」の法改正と条例制定は、人事行政の運営などの状況を公にすることにより、今回は、品川区の状況と23区共同の特別区人事行政の運営状況を公表します。

●品川区の状況●

職員の任免や職員数

職員の退職と採用

16年4月1日～17年3月31日の退職者数は132人で、うち定年退職者数は75人でした。また、16年4月2日～17年4月1日の採用者数は47人で、うち区独自の採用として福祉（保育士）職の選考を実施し16人を採用しました。

退職と採用の状況

退職者数（A）	採用者数（B）	増減（B－A）
132人	47人	△85人

区独自の採用状況 [福祉（保育士）]

実施日程

告示	第1次選考（筆記）	第2次選考（実技・面接）	最終合格発表
16年11月1日	16年12月12日	17年1月12日～14日 ・24日・25日	17年2月8日

実施状況

申込者数	受験者数	受験率	合格者数	倍率
354人	279人	78.8%	18人	15.5倍

※合格者のうち2人は採用辞退。

職員数

17年4月1日現在の職員数は2,760人で、前年度に比べて89人減少しました。

職員数（各年度4月1日現在）

17年度	16年度	対前年増減数
2,760人	2,849人	△89人

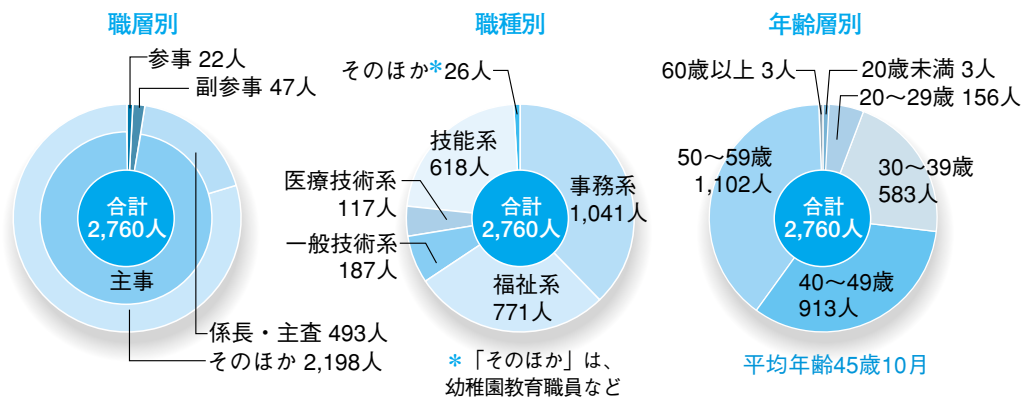

※職員数は、一般職に属する職員のうち、特別区人事・厚生事務組合など一部事務組合への派遣職員、再任用短時間職員を除く数です。

休暇や休業

休暇

休暇の種類は、年次有給休暇、病気休暇、公民権行使等休暇、妊娠出産休暇、妊娠初期休暇、母子保健健診休暇、妊婦通勤時間、育児時間、出産支援休暇、生理休暇、慶弔休暇、災害休暇、夏季休暇、ボランティア休暇、リフレッシュ休暇、子の看護のための休暇、介護休暇があります。なお、16年度の年次有給休暇の平均取得日数は15.1日でした。

休業

育児休業や部分休業は、職員が勤務を継続しながら育児を行うことを容易にすることで、職員の福祉を増進するとともに、行政を円滑に運営することを目的とした制度です。

区では、子どもたちの健やかな育成を目的として成立した「次世代育成支援対策推進法」に基づいて、17年3月に「品川区特定事業主行動計画」を策定しました。この計画に基づき、職員の次世代育成支援に取り組んでいます。

（単位：人）

種別	16年度の新規取得者数			前年度からの継続取得者数		
	男	女	計	男	女	計
育児休業	0	24	24	0	25	25
部分休業	0	1	1	0	1	1

分限・懲戒処分

分限処分とは、職員が職務を十分に果たすことができない場合に行われる処分です。懲戒処分とは、職員に法令違反などがあった場合に行われる処分です。

分限処分者数（16年4月1日～17年3月31日）

（単位：人）

降給	降任	休職	免職	計
—	—	38	1	39

懲戒処分者数（16年4月1日～17年3月31日）

（単位：人）

戒告	減給	停職	免職	計
—	1	2	—	3

製造業事業所の方へ 工業統計調査にご協力ください

平成17年工業統計調査（12月31日現在）を実施します。この調査は、製造業を営むすべての事業所を対象に、1年間の製造品の出荷額、原材料の使用額などを調査し、製造業の実態を明らかにすることを目的としています。結果は、行政施策の基礎資料や企業・大学などでの研究資料、学校の教材などに利用されます。

来年1月中旬から2月に調査員が伺いますのでご協力ください。調査票に記入していただいた内容は、秘密が厳守されますので、正確な記入をお願いします。

区民課統計係 ☎5742-6869

冬の結露は 住まいの換気で解消

窓の問題ではない結露

冬でも室内は、調理や入浴、洗濯、ガス・灯油による暖房などから発生する水蒸気で、結露が生じやすくなっています。室温が20℃程度で湿度が40%以上あれば、加湿器は必要ありません。窓に流れるほどの結露が発生するときは、室内の冷えた場所でも結露し、次のようなトラブルの原因になります。

- 壁や押し入れ、収納物、畳・カーペットの裏などにカビが発生する
- カビやヒョウヒダニなどによるアレルギー対策が効果的にできない
- 人を刺すツメダニが増える
- 壁紙がはがれる
- 電話線のジャックボックス内がさびて、電話が通じなくなる

住まいの換気のチェック

結露は、室内で発生した水蒸気がうまく排出しないことで生じます。効果的な換気ができる住まいにすることが、対策の基本です。

■窓を開けると風通しが良いですか
窓は2方向開くと、空気の入りと出口ができ、効果的に換気ができます。

■窓を閉めても、常に換気ができますか
壁の上下に複数の給排気口があると、冬は上から夏は低い開口部から排気されます。平成15年の建築基準法改正で、新築の建築物は24時間機械換気設備を設置することとされています。

■台所や浴室の水蒸気は、発生源で排気できますか
台所や浴室の換気扇は、十分な排気能力があるものを設置し、排気量に見合う給気をすることが大切です。この際の給気は、各居室の給排気口から取り込まれます。給気が足りない状態で台所換気扇を使用すると、浴室換気扇から外気が逆流して、浴室の水蒸気が居室に流れ込み、結露の原因となることがあります。

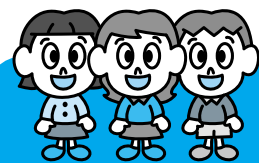

子どもを地域で 守りましょう！

区では、子どもたちを地域全体で守る近隣セキュリティシステムを作り、防犯ブザー付き緊急通報装置「まもるっち」で子どもがSOSを発信した時、駆けつけて安全を確かめていただく協力者を募集しています。皆様のご協力をお願いします。

地域活動課 ☎5742-6592

保健所 ☎3788-7011 保健センター ☎3474-2224

1月の品川区議会

常任委員会/総務、区民、厚生、建設、文教=24日午後1時
 特別委員会/自治制度=25日午後1時、行財政改革=26日午後1時、街づくり=25日午後1時
 ※日時は、変更することがあります。傍聴などの場合は、お問い合わせください。傍聴券は、開会の1時間前から配布します。
 区議会事務局 ☎5742-6809

日野学園の新2年生以上の受け入れについて

来年度開校する小中一貫校日野学園では、今回だけの特例として新2年生以上の編入を受け入れます(新1・新7年生は除く)。希望者は1月12日(木)~20日(金)に在籍校に申し出、校長と面談のうえ申請書を在籍校に提出してください。学年ごとに定員を超えた場合は抽選とします。
 園学務課学事係 ☎5742-6828

シルバーパスのお知らせ

70歳以上で希望する方に、都営地下鉄、都電、都内のバスに乗車できるシルバーパス(18年9月30日まで有効)を発行しています。
 ▼17年度の区民税が課税の方: 20,510円
 17年度の区民税が非課税の方: 1,000円
 園(社)東京バス協会 ☎5308-6950

八潮図書館が休館します

改修工事のため、休館します。
 休館期間/1月12日(木)~16日(月)、2月9日(木)~13日(月)
 臨時窓口/1月17日(火)~2月8日(水)(1月23日(月)を除く)
 ※臨時窓口は児童コーナーに設置し、返却資料の受け付け、予約資料の貸し出し、予約の受け付け、新聞の閲覧(当日分のみ)、雑誌の閲覧(最新号のみ)を行います。
 園八潮図書館 ☎3799-1414

区立保育園非常勤職員(有資格)募集

勤務内容/保育園業務(主に保育士補助)
 勤務日/月~土曜(週5日)
 勤務時間/午後2時30分~10時のうち5時間
 勤務場所/品川区立保育園
 応募資格/40~64歳(18年4月1日現在)で保育士資格を持ち、健康で働く意欲のある方
 報酬/時給1,500円程度
 ※交通費支給(上限あり)。
 ※社会保険などに加入。
 任用期間/4月1日~19年3月31日
 募集人数/約30人(選考)
 ※面接あり。
 園1月6日(金)までに履歴書を保育課保育計画係(☎140-8715品川区役所第二庁舎7階 ☎5742-6723)へ郵送か持参

18年度第2回一般入学選考学生募集

品川介護福祉専門学校

修業年限	2年(昼間)
取得資格	介護福祉士(国家資格)
応募資格	高校を卒業(18年3月卒業見込者含む)した方、または同等以上の学力があると認められた方
入学検定料	13,000円
入学金	150,000円
授業料(年額)	600,000円、そのほか実習諸費など
試験会場	品川介護福祉専門学校
願書受付	学校窓口
	郵送受付
試験日	1月10日(火)~27日(金) 午前9時~午後5時(土・日を除く) 1月10日(火)~25日(水)(消印有効)
試験科目	1月29日(日)午前9時から 国語、作文(800字程度)・面接
合格発表	試験後1週間以内に郵送で通知
入学手続き	2月1日(水)~20日(月)

募集要項配布場所/
 同校、高齢福祉課(本庁舎3階)、地域センター、図書館
 今後の試験日程
 第3回一般入学選考/3月12日(日)(出願は2月20日(月)から)
 園品川介護福祉専門学校
 (☎141-0033西品川1-28-3 ☎5498-6364)

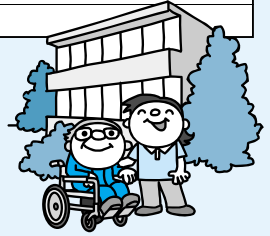

こんなときには国民健康保険の届け出をお忘れなく

国民健康保険は皆さんが助け合って、健康を守るための制度です。次のようなときには14日以内に届け出が必要です。国保年金課(本庁舎4階)、品川第一・大崎第一・大井第一・荏原第一・荏原第四・八潮の地域センターで手続きをしてください。
 保険料は資格取得日からかかります。加入の届け出が遅れると、さかのぼって保険料が請求されます(最大2年間)。ただし、届け出前の医療費は全額自己負担です。また、やめる届け出が遅れても、国保の資格喪失日は会社などの健康保険に加入した日にさかのぼるため、喪失後に保険証を使った場合は、国保で負担した医療費を後日お返しいただきます。
 法人事業所に勤務する方は、厚生年金と健康保険に強制加入することになり、区役所の国民健康保険には加入できませんのでご注意ください。
 園国保年金課資格係 ☎5742-6676

こんなときには	届け出に必要なもの
品川区に転入したとき	(転出証明書)*1
職場の健康保険をやめたとき	職場の健康保険をやめた証明書*1
子どもが生まれたとき	世帯主の銀行預金通帳と印鑑、母子手帳*1
品川区を転出するとき	保険証
職場の健康保険に加入したとき	保険証、職場の健康保険証
亡くなったとき	保険証、喪主の銀行預金通帳と印鑑、会葬御礼のはがきか葬儀社の領収書
住所や氏名・世帯主が変わったとき	保険証*2
世帯が合併・分離したとき	
保険証をなくしたとき	保険料の領収証か本人確認できるもの
保険証がやぶれたとき	

*1 保険証の交付をお急ぎの方は、「本人確認できるもの」をお持ちください。①運転免許証・パスポート・品川区民カード・写真付き住民基本台帳カードのうち1点か ②郵便物・診察券・預金通帳(キャッシュカード)・年金手帳・公共料金の領収証のうち3点。
 *2 世帯主が変わった場合は、世帯全員の保険証を持参してください。世帯主表示を変更します。○外国人の方が加入する場合には、在留資格・在留期間に一定の要件があります。詳しくはお問い合わせください。
 ○退職を予定されている方は、健康保険任意継続の制度もあります。詳しくは会社の担当者におたずねください。

ファミリー子育て体験

在宅で子育て中の方を対象に、保育園での体験保育を行います。園児と一緒に遊び、親子一緒に給食を食べるなど、楽しいプログラムを用意しています。
 ▼生後57日~就学前の子ども月~金曜各2人、土曜各4人(先着)
 ※保護者同伴。子ども1人につき2人まで。
 ▼1人300円(子どもも同額)
 園利用日の3日前までの午前9時~午後5時に費用を持って、希望の保育園へ
 ※利用は原則として月1回。
 園実施保育園
 保育課保育計画係 ☎5742-6723

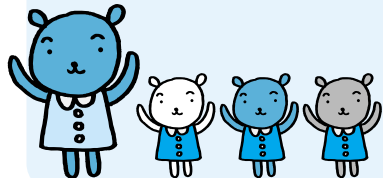

※時間は午前9時30分~正午。

年末年始の区の窓口、施設案内

12月29日(木)~1月3日(火)は区の施設は休みです。

施設名	12月28日(水)	1月4日(水)
区役所、防災センター、環境情報活動センター、地域センター、保健所、保健センター、大井保健相談所、健康センター、消費者センター、心身障害者福祉会館、児童センター、文化センター*1、歴史館、図書館、公園運動施設	平常どおり開館	
中小企業センター	利用/午前9時~午後4時30分、受け付け/午前8時45分~午後5時	
シルバーセンター	正午まで(入浴なし)	平常どおり開館
きゅりあん	受け付けのみ	
体育館*2、公園運動施設予約センター	午後5時まで	平常どおり開館
区民集会所	各区民集会所で異なりますので、直接お問い合わせください	
リサイクルショップリボン*3	休み(定休日)	休み

*1 荏原文化センター温水プールは5日(木)から利用できます。
 *2 戸越台温水プールは25日(日)まで利用できます。
 *3 29日(木)は平常どおり、30日(金)は午後3時まで。



年末年始、一部施設でインターネット施設予約サービスを停止します



保守点検作業のため、インターネットによる、施設予約サービスを一部停止します。
 園12月29日(木)午前2時~1月4日(水)午前10時
 対象施設/区民集会所、文化センター、中小企業センター、品川歴史館、心身障害者福祉会館、品川健康センター、きゅりあん
 ※公園運動施設(テニスコート、野球場)と体育館の施設予約サービスは、通常どおり利用できます。
 園各施設

●費用の記載のないものは無料
●対象は原則として区内在住・在勤・在学の方

問い合わせ

- 保健所 ☎3788-7013
☎142-0063 荏原2-9-6
- 保健センター ☎3474-2225
☎140-0001 北品川3-11-22
- 大井保健相談所 ☎3772-2666
☎140-0014 大井2-27-20

プレママクッキング 妊娠期の食事のとり方実践編

日1月12日(木)午後1時30分～3時30分
☑ママとおなかの赤ちゃんのための簡単で、おいしい料理の実習
☑妊娠中の方30人(先着)
☎☎電話で保健センター☎3474-2902へ

母乳相談

母乳が足りているか、飲ませ方がわからないなどの母乳に関する相談を行います。
日1月19日(木)午後1時30分～3時30分
☑助産師による母乳の話・相談、育児についてのグループワーク
☑おのおむね生後1～2カ月児の母親10人(先着)
※そのほか希望の方はご相談ください。
☎☎12月26日(月)から電話で保健センター☎3474-2903へ

子育て学級

4カ月～1歳半ごろまでの子どもの発達を理解して、成長を見守り、楽しめる子育てのための講座です。
日1月10日(火)午前10時～正午
☑講演、グループワーク
講師/工藤中乃(臨床発達心理士)
☑4～12カ月児の保護者20人(先着)
☎☎電話で大井保健相談所へ

65歳以下の骨粗しょう症予防相談 骨量を測ってみませんか

日1月19日(木)午後1時～3時
☑区内在住で20～65歳の女性30人(先着)
☎☎電話で保健センターへ

応急診療所

※行く前に必ず電話連絡を。健康保険証を忘れずに!

休日昼間・夜間	診療時間	午前9時～午後10時	固定診療所
12月23日(祝)・25日(日) 29日(木)・30日(金) 31日(土)	☑内 ☑小	品川区医師会休日診療所 荏原医師会休日診療所	北品川3-7-25 ☎3450-7650 中延2-6-5 荏原医師会館内 ☎3783-2355
休日昼間	診療時間	午前9時～午後5時	
12月23日(祝)	☑内 ☑小 ☑歯 ☑骨	林(繁)医院 伊藤歯科医院 健デンタルクリニック 阿部整骨院 小山接骨院	東大井3-21-12 ☎3761-7780 大井6-1-14 ☎3777-8241 荏原3-8-3 ☎5749-3718 西品川3-1-20 ☎3490-2730 戸越5-10-7 ☎3782-7568
12月25日(日)	☑内 ☑小 ☑歯 ☑骨	赤沼医院 平松クリニック ヒロ歯科医院 篠原接骨院 青柳接骨院	大井2-21-13 ☎3772-1030 南大井6-17-7 ☎3298-6107 小山4-14-23 ☎5702-4180 西大井2-4-19 ☎3775-2407 荏原6-6-6 ☎3784-3267
12月29日(木)	☑内 ☑小 ☑歯 ☑骨	東田(はるた)医院 大森レインボー歯科 大嶋歯科医院 みやび接骨院 綱井接骨院	大井5-15-16 ☎3772-6521 南大井6-17-10 ☎3764-0018 二葉3-9-10 ☎3781-8053 西大井3-13-15 ☎5742-3450 小山6-2-9 ☎3781-9330
12月30日(金)	☑内 ☑小 ☑歯 ☑骨	おりしきみつるクリニック 轟歯科医院 皆川歯科医院 健康館なつ整骨院 須藤柔道整復院	東大井2-19-11 ☎5762-2789 南大井6-19-16 ☎3762-7020 二葉1-12-10 ☎5702-5888 東五反田1-18-5 ☎3444-3472 中延5-9-5 ☎3783-0526
12月31日(土)	☑内 ☑小 ☑歯 ☑骨	赤沼医院 岩井歯科医院 右田歯科医院 品川接骨院 武石接骨院	大井2-21-13 ☎3772-1030 南大井6-24-14 ☎3766-0181 戸越5-13-14 ☎3786-7705 南品川4-17-8 ☎3458-1993 豊町2-17-8 ☎3781-4450
平日夜間	診療時間	午後7時30分～午後10時30分	
月～金曜日	☑小	荏原医師会附属診療所 (15歳未満)	中延2-6-5 荏原医師会館内 ☎3783-2355
●品川区テレホンサービス ☎3777-1135 ※重病の方は119番をご利用ください。			
医療機関の24時間案内	東京都保健医療情報センター(ひまわり) ☎5272-0303 品川消防署 ☎3474-0119 大井消防署 ☎3765-0119 荏原消防署 ☎3786-0119 東京消防庁 ☎3212-2323		

糖尿病の食事と運動教室

ジワジワのびよる合併症を予防する日常生活のコツを身につけましょう。

●すぐに役立つ糖尿病食の調理実習
日1月17日(火)午前10時～午後1時
☑糖尿病の方と家族10人(先着)
☎☎電話で大井保健相談所へ
●血糖値をコントロールする食事と運動
日1月31日(火)午後1時30分～4時
☑糖尿病の方と家族、関心のある方20人(先着)
☎☎電話で保健所へ

1月のこころの保健相談

●精神保健相談
保健所/6日(金)・16日(月)
保健センター/19日(木)
大井保健相談所/11日(水)
●高齢期のこころの健康相談
保健所/25日(水)
保健センター/11日(水)・27日(金)
大井保健相談所/23日(月)
●思春期のこころの相談
大井保健相談所/26日(木)
●児童青年期のこころの相談
保健所/11日(水)
●アルコール相談
保健センター/20日(金)
☎☎電話で各会場へ

食に関する相談

体脂肪測定と、乳幼児から高齢者までの食生活についてアドバイスをします。
日1月11日(水)午後1時～4時
主催/品川栄養士会
☎☎当日、武蔵小山商店街パルム会館(小山3-23-5)へ
☎健康課健康づくり係☎5742-6746

1月のアレルギー健康診査・相談

日時	会場
12日(木) 午前	大井保健相談所
12日(木) 午後	保健所
27日(金) 午後	保健センター

☑就学前のお子さんと保護者
☎☎電話で各会場へ

1月の健康診査・がん検診

職場などで検診機会のない方が対象です。予約先は各検診会場です。

種類	会場	日時など
区民健康診査(40歳以上)	契約医療機関	診療時間内の毎日
	保健所	10日(火)・24日(火)
	保健センター 大井保健相談所	17日(火) 16日(月)・30日(月)
女性の健康診査(16～39歳)	契約医療機関	診療時間内の毎日
胸部検診(40～64歳) 結核検診(65歳以上)	契約医療機関	診療時間内の毎日
	保健所	10日(火)・24日(火)
	保健センター 大井保健相談所	17日(火) 16日(月)・30日(月)
胃がん(有料)(35歳以上)	品川区医師会	毎日(日・祝は除く)
	荏原医師会	毎日(土・日・祝は除く)
子宮がん検診(20・22・24・26・28歳) (30歳以上)	契約医療機関	受診票をお持ちの方のみ受診可(2年に1回) ※年齢は18年3月31日現在
	契約医療機関	保険証を持って直接医療機関へ
マンモグラフィ検診(有料)(40～70歳) ※2年に1回(偶数年齢時)受診	品川区医師会	11日(水)・18日(水)・25日(水) 13:00～14:00
	荏原医師会	11日(水)・13日(金)・18日(水) 20日(金)・25日(水)・27日(金) 13:00～14:00
視触診検診(71歳以上)	契約医療機関	保険証を持って、直接医療機関へ ※受診票はありません
肺がん検診(40歳以上)	品川区医師会	毎日(日・祝は除く) 9:00～11:00 13:00～15:00(水・土は午後なし)
	荏原医師会	毎日(日・祝は除く) 9:00～11:00 (月・木)は13:00～16:00も
ヘリカルコース(有料)	品川区医師会	(火・水・金) 9:00～11:00 (月・火・水・金) 13:00～15:00
	荏原医師会	(水)13:00～15:00
大腸がん(40歳以上)	契約医療機関・保健所・保健センター・大井保健相談所で検査セットを配布しますので申し出てください	
成人歯科健診(40・45・50・55・60・65・70歳)	契約医療機関	18年3月31日までの診療時間内の毎日 ※日曜・祝日も受診できる所があります ※年齢は18年3月31日現在

無料(一部有料)

○毎年40歳以上の方にお送りしていた検診の案内は2年に1回偶数年齢の誕生日に送付します。

○区民健診は毎年1回受診できます。年に1回健康状態をチェックしましょう。

※契約医療機関については、健康課☎5742-6743へお問い合わせください。胸部・結核検診の契約医療機関については医師会へお問い合わせください。

品川区医師会 ☎3474-5609
荏原医師会 ☎3783-5167
品川歯科医師会 ☎3492-2535
荏原歯科医師会 ☎3783-1878



●毎週木曜日は●

しながわ 出会うの湯

毎週プログラムを実施

公衆浴場の脱衣場で健康体操やカラオケなどの楽しいプログラムを行っています。プログラム参加後は入浴をお楽しみください。

日1月5・12・19・26日
※12月29日はお休みです。
☑区内各公衆浴場
☑65歳以上の方
☑プログラムに参加した方は無料
☑「しながわ出会うの湯」カードを持って区内公衆浴場へ

☎高齢事業課 ☎5742-6733

「連れそって銭湯」をご利用ください

行き帰りの足元が不安な方に、ボランティアが付き添います。詳しくはお問い合わせください。



女性のための「体脂肪燃焼」講座

部分やせは可能か? 体脂肪燃焼と筋力アップ大作戦!

日程(全3回)	会場	内容・講師
1月16日(月)	大井保健相談所	講義「代謝を高め、太りにくいカラダを作るために!」 響庭秀直(茨城大学講師)
1月19日(木)	品川健康センター(北品川3-11-22)	実践「筋力アップ実践!」 柳けい子(運動指導インストラクター)ほか
1月24日(火)	大井保健相談所	実践「よく噛んでフェースラインを若く保つコツ」 福田雅臣(日本歯科大学東京短大教授) 講義「食事の話」、試食 管理栄養士

※時間は午後1時30分～3時30分。

☑30～59歳の女性50人(先着) ☎☎電話で大井保健相談所へ



やって
みよう

レッツトライ

◆スポーツ◆

■卓球教室

卓球をはじめてみませんか。
日1月17日～2月21日の火曜日
午後7時～9時
¥1回200円、小学5年～中学生100円
運動できる服装で上履きを持って、
当日上神明小学校(二葉4-4-10)
へ ※小学生は保護者同伴。
運営/西大井地区スポ・レク推進委員会
園生涯学習課スポーツ係

■初心者ソフトバレーボール教室

日1月15日～2月19日の日曜日
午後1時30分～4時
小学5年生以上の方 ¥1回50円
運動できる服装で上履きを持って、
当日大原小学校(戸越6-17-3)へ
運営/戸越地区スポ・レク推進委員会
園生涯学習課スポーツ係

■平成17年度

第2回バスケットボール大会

日1月28日(土)・29日(日)、2月4日(土)・5日(日)・18日(土)・25日(土)午前9時から
総合体育館、戸越体育館
種目/一般男子・女子
¥1チーム13,000円(登録チーム8,000円)
主催/品川区バスケットボール連盟
日1月4日(水)～12日(木)に費用を持ってスポーツ協会へ
主将会議/1月18日(水)午後7時から、総合体育館

■初心者夜間硬式テニス教室

日1月26日～3月16日の木曜日
午後7時～9時(全8回)
総合体育館
学生を除く16歳以上の方40人(抽選)
¥5,000円(保険料・ボール代込)
日1月13日(金)までに、往復はがきで教室名、住所、氏名、電話番号をスポーツ協会へ

■バドミントン教室

日1月7日(土)・14日(土)・21日(土)
午後2時～4時30分
※受付は1時30分から。
夜間=6時～8時30分
※受付は5時30分から。
初・中級者
¥1日1,000円、中学生以下500円
※午後、夜間のみでも同額。
主催/品川区バドミントン協会
当日、費用を持って戸越体育館へ
※ラケットをお持ちの方は持参してください。

天皇誕生日&新年特別レッスン

●品川健康センター(北品川3-11-22 ☎5782-8507)

12月23日(祝)=ステップで脂肪燃焼!、ピラティス、ボディパンプ
1月4日(水)=ボディコンバット、新春ストレッチ、初めてエアロ、体力測定会(午後6時～8時30分)

●荏原健康センター(荏原2-9-6 ☎3788-7017)

12月23日(祝)=ヨーガ、エアロビクス、ステップ、ボディパンプ
1月4日(水)=みんなで運動入門、年初めのヨーガ、新春ステップ、汗かきエアロ、体力測定会(午前10時～午後7時)

共通

時間/午前9時～午後6時
※1月4日は9時まで。
※受付は終了の30分前まで。
※プログラムの開始時間などはお問い合わせください。
品川500円、荏原400円(入館料)
持ち物/室内シューズ、運動できる服装、タオル
当日、会場へ
※14歳以下の方は利用できません。
※トレーニングジムも利用できます。



■第12回区民マスターズ水泳大会

○個人部門(1人3種目まで可)
自由形・背泳・平泳ぎ・バタフライ(各25m)、個人メドレー(100m)
年齢区分/15区分(①18～24歳 ②25～89歳で5歳ごとの13区分 ③90歳以上)
¥1種目700円
○リレー部門(1チーム4人100m)
年齢区分/4人の合計により6区分(①72～119歳 ②120～279歳で40歳ごとの4区分 ③280歳以上)
※年齢は大会日現在。
※ローカルルール(飛び込みは台下からもできるなど)があります。
¥1チーム1,600円
共通
日2月11日(祝)午前9時から
総合体育館
日1月30日(月)午後7時までに、費用を持ってスポーツ協会へ

■中級バドミントン教室

日1月23日～2月27日の月曜日
午後7時～9時(全5回)
総合体育館
学生を除く16歳以上の方40人(抽選)
¥5,000円
日1月12日(木)までに、往復はがきでFAXで教室名、住所、氏名、電話番号をスポーツ協会へ

◆講座ほか◆

■楽しんでボランティア活動にいかす コラージュ

雑誌などから好きなものを切り抜き、台紙にはって作ります。
日1月18日(水)、2月8日(水)
午後1時30分～4時(全2回)
品川介護福祉専門学校(西品川1-28-3)
20人(先着)
日電話で品川ボランティアセンター ☎5718-7172へ



絵が苦手な方も簡単にできます

■傾聴ボランティア養成講習会 良い聞き手になるために

障害のある方や高齢の方の話し相手になってみませんか。
日2月2日～3月9日の木曜日
午後1時30分～3時30分(全6回)
講義、実技講習、福祉現場での実習など
区内在住か在勤の方20人(抽選)
日1月12日(木)までに電話で心身障害者福祉会館(旗の台5-2-2 ☎3785-3322)へ

メイプルセンター公開講座

「武家の都・鎌倉」の時代へ もう一つの源平争乱

日1月20日(金)午後6時30分～8時30分
きゅりあん1階小ホール(大井町駅前)
講師/関幸彦(鶴見大学教授)
270人(抽選)
日1月7日(土) (必着)までに往復はがきで講座名、住所、参加者全員の氏名(2人まで)、電話番号を同センター(☎140-0015西大井1-4-25 ☎3774-5050)へ

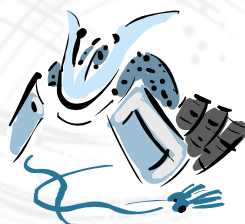

問い合わせ

●費用の記載のないものは無料
●対象は原則として区内在住・在勤・在学の方

■生涯学習課 Fax5742-6585・6893

☎140-8715 広町2-1-36 第二庁舎7階
●スポーツ係 ☎5742-6838
●学習推進係 ☎5742-6837
●社会教育係 ☎5742-6835・6

■品川区スポーツ協会・総合体育館

受付時間:午前9時～午後7時 ※土・日・祝は5時まで
☎141-0001 北品川5-6-11
☎3449-4400 Fax3449-4401

■戸越体育館

☎142-0042 豊町2-1-17
☎3781-6600 Fax3781-6699

日=日時・期間 会=会場・場所 ¥=費用・料金
内=内容 参=参加方法 対=対象・定員
申=申込方法 問=問い合わせ

■子育て応援講座

しかること、ほめることどうしていますか?
日1月12日(木)午前10時～正午
講師/竹前ルリ(臨床心理士)
区内在住か在勤の方50人(先着)
託児/1歳～就学前のお子さん10人(先着)
※電話で申し込み。
日電話で子育て支援センター(平塚2-12-2家庭あんしんセンター内 ☎5749-1032)へ

■メイプルセンターの講座

①パーソナルカラー診断～貴女だけの色の法則
日1月16日～3月20日の月曜日
午後7時～8時30分(全6回)
10人(先着)
¥15,000円(教材費込)
②韓国文化を知りたい!～韓国文化院見学
日1月27日(金)午後1時30分～5時
※麻布十番駅集合。
14人(先着)
¥2,500円(交通費別)
③基礎からの油絵
日1月16日～3月20日の月曜日
午後6時15分～8時45分(全10回)
15人(先着)
¥18,100円(モチーフ代込)
④新春歌舞伎鑑賞講座
「通し狂言 曾我梅菊念力弦」を観る
日1月20日(金)午前10時30分～午後4時30分
※国立劇場集合。
30人(先着)
¥9,000円(チケット代・解説料込)
⑤美しいスカーフの結び方
日1月24日～3月28日の火曜日
午後1時～3時(全5回)
12人(先着)
¥8,500円(テキスト代別)
⑥茶道<表千家>
日1月14日～3月25日の土曜日
午前10時～正午(全6回)
15人(先着)
¥16,000円(水屋料込)
共通
日①③⑤メイプルセンター(西大井駅前) ⑥きゅりあん(大井町駅前)
日電話でメイプルセンター ☎3774-5050へ

しながわ区民公園で たこあげ・羽根つきをしよう

たこあげと羽根つきに限り
こども野球場を開放します。

日12月26日(月)～1月9日(祝)
午前9時～午後4時

※たこや羽子板は持参してください。そのほかの遊びはできません。
日同公園管理事務所
(勝島3-2 ☎3762-0655)

