

# しながわ

平成22年(2010)

# 1/1

1736号

- も しながわでニコリ
- く 花と憩いの散歩道…… 2・3
- じ 成人式記念式典にご参加  
ください……………4
- 年の初めに歩いてみませ  
んか……………4

インフルエンザの感染拡大を防ぐため、催し物、健診、予防接種、商店街や地域で行うイベントなどを中止する場合があります

☎140-8715 品川区広町2-1-36 代表番号 ☎3777-1111 広報広聴課 ☎5742-6644 Fax5742-6870 <http://www.city.shinagawa.tokyo.jp/>

区役所は耐震改修工事中のため駐車スペースに限りがあります。車でご来庁の際はお待ちいただくことがありますので、ご了承ください。

## しながわでニコリ クロスワード



今年の新春号では、四季折々の花や景色が楽しめるスポットをご紹介します。まずは品川区にちなんだクロスワードを解いてみませんか？ A～Fまでの文字をアルファベット順に並べると、ある言葉が完成します。正解者には、品川区オリジナル「しながわ福袋」をプレゼント！

◎2・3ページ「花と憩いの散歩道」にヒントがあります。応募方法は2ページの下段をご覧ください。クイズの答えは、本紙2月1日号で発表します。

### クロスワードの答え

A	B	C	D	E	F
---	---	---	---	---	---

1		2			3			4	5
				6			7		B
8	9				10	11		12	
		13			14			15	
16		17				18			19
20	21			22	23		24	25	
26			27			28		29	
30		31			32		33		
34			E		35		36		D
		38					39	A	

### ヨコのカギ

- (現・高知県)で生まれた坂本龍馬は、浜川砲台で黒船に遭遇したといわれています。
- 「○○の科学館」は、大型客船をモチーフにした博物館です。
- 紙でツルややっこさんを作ったよ!
- おせち料理の中で、子どもに一番人気があるのは○○きんとん。
- 皇后陛下のご実家跡地にある「ねむの木庭」は○○あるたたずまい。
- 「○○○○公園」では、レインボーブリッジを背景にした東京港が望めます。
- 区内を流れる大きな○○といえば、やはり目黒川です。
- 長さを測るにはもの○○が必要だね。
- 大森貝塚にはたくさんありました。
- 「○○○○公園」は、岡山藩の下屋敷だったところ、今は和風庭園です。
- 「立会○○」は、立会川にふたがけし、上部を道路整備。

### タテのカギ

- 「○○○公園」は熊本藩主細川家の下屋敷の庭園跡を利用して造られました。
- 勝島運河沿いの「しながわ○○○○○○」は、季節の花でいっぱい。
- のりは、品川のかつての名産品。ご飯にかける○○○○にもよく使われます。
- 「西中○○○○公園」は、旗の台駅の北側を整備した公園です。
- 「○○○の森公園」は、都心にいながら森林浴を満喫できます。
- 小高い所。
- ドラマのロケ地として有名な「天王洲アイル」、何かと○○○のスポット。
- たくさんあるものを整理する時は、○○○○すると見つけやすいよ!
- 夜に見える景色。「御成橋」のライトアップは、区内おすすめ○○○。
- 「しながわ○○○○○○」、21年は「東京湾に注ぐ川」がリニューアル。

### ヨコのカギ

- 「品川○○○館」の庭園には、茶室や書院があります。
- 体や衣服につける化粧品。つけると、よい香りが立ち上ります。
- 1月○○○には、七草がゆを食べましょう。
- 正月は七福神めぐりにでかけよう!ところで7を英語でいうと?
- 「戸越公園」内には、地形の高低差を利用した○○があります。
- 海に向かって○○○を投げる遊びを子どものころよくやりました。
- 天気の良い日に、自然が豊かな場所で遊ぶこと。野遊び。
- やる気に満ちている人は、キラキラと○○○が輝いています。
- 俳句を彫った石碑。
- 「しながわ水族館」にもいる○○。平べったい体と細長い尾が特徴。

最後に、今年一年が、皆様方にとって良き年となりますよう心から祈念し、新年のごあいさついたします。

とりわけ、保育園待機児対策や経済対策、感染症対策など緊急を要するものには、何よりもまずスピードをもって取り組む。そして、高齢者福祉や安心安全、環境問題などには、将来をしっかりと見据える視点を持ち、積極的に取り組んでまいります。皆様の、区政に対する一層のご支援とご協力をお願い申し上げます。

今年も内外にわたって厳しい年になるといわれており、大幅な税収減が見込まれます。しかし、どのような状況にあろうとも、区政をあくまで責任を全うし、皆様の信頼におこたえできるよう、なお一層の行財政改革に努め、健全財政を維持し、福祉や教育、まちづくりの一生懸命に取り組んでまいります。

新年明けましておめでとうございます。皆様には、健やかに新春をお迎えのこととお慶び申し上げます。

輝く笑顔  
住み続けたいまちしながわの  
実現に向けて



品川区長  
濱野 健





**大崎**  
**①池田山公園** 高低差のある地形を生かした公園。低地部の「回遊ゾーン」では日本庭園を、高台部の「遊戯・休憩ゾーン」からは池の景色を楽しめます。  
 東五反田5-4  
 7:30~17:00 (7・8月は18:00まで)  
 五反田駅、目黒駅から各徒歩約15分



**大崎**  
**③目黒川** サクラの季節に美しく彩られる上大崎4丁目と西五反田4丁目の川沿い。「谷山橋」と「五反田大橋」の間には、ヤエザクラが咲き誇ります。



**荏原**  
**⑤戸越公園** 池や滝、築山などを一周する回遊式庭園で、薬医門(正門)、冠木門(東門)などに大名の下屋敷の面影が感じられます。  
 豊町2-1  
 戸越公園駅から徒歩約5分



**荏原**  
**⑥林試の森** 東西700m、南北250mと細長く、一周すること約45分。6500本を超える樹木が植えられており、都心にいながら森林浴を満喫できます。  
 小山台2-6  
 武蔵小山駅から徒歩約10分



**よつと立ち寄り**  
**⑨池上線にある公園** 地下化された池上線の戸越銀座~旗の台駅間(1.55km)の上部に造られた四つの公園。遮断機のモニュメントは、以前線路だったことをほうふつとさせます。公園のどこかに埋め込まれた線路を探してみるのも楽しいですよ!  
 9-A 平塚たけのこ公園 (平塚1-17)  
 9-B 東中はなみずき公園 (東中延1-8)  
 9-C 延山くすのき公園 (西中延3-3)  
 9-D 西中お日さま公園 (西中延3-10)



**よつと立ち寄り**  
**⑧立会道路** 立会川にふたがけし、上部を道路整備。旗の台1丁目、小山5・6丁目周辺では、サクラのトンネルのような風景が楽しめます。  
**大井**  
**⑰品川歴史館の庭園** 茶室や書院、日本庭園を備えており、水琴窟の水音を楽しむこともできます。  
 大井6-11-1 9:00~17:00 (入館は16:30まで)  
 月曜・祝日(月曜が祝日のときは翌日休み)、12/29~1/3 ※臨時休館日あり。  
 100円、小・中学生50円 ※70歳以上の方、障害のある方、区立小・中学生は無料。※特別展は別料金。  
 大井町駅からバス鹿島神社下車徒歩約1分、大森駅から徒歩約10分

**大崎**  
**②ねむの木庭** 公園名は美智子皇后の高校時代に作られた詩「ねむの木の子守歌」にちなみだもの。ネムノキを中心に、バラ「プリンセスミチコ」や様々な草花で彩られています。  
 東五反田5-19 9:00~17:00 12/29~1/3 五反田駅から徒歩約10分



**よつと立ち寄り**  
**④大崎再開発による「風の道」** 再開発に伴い、憩いの場所が増えている大崎地区。より快適なまちにするため、目黒川を吹き抜ける夏場の風を利用してヒートアイランド対策とした「風の道」もその一つ。「アートヴィレッジ大崎」にあるオブジェを見ながら歩くのも楽しい気分がさせてくれます。  
 大崎駅周辺  
 御成橋と大崎のビル群

**荏原**  
**⑦武蔵小山緑道** 地下化された目黒線の不動前~洗足駅間の線路跡に完成。この線路跡の区間には、ほかにも「不動前緑道」「西小山緑道(今年3月完成予定)」があり、普段はゆとりのある散歩道として、災害時には避難路としての役割を果たします。  
 小山4  
 武蔵小山駅、西小山駅から徒歩約5分



**しながわ花ごよみ** ※気候変動によって開花時期が異なる場合があります。

ウメ 2月中旬~3月中旬	サクラ 3月下旬~	ハナショウブ 5月下旬~6月上旬	ヒガンバナ 9月下旬~10月上旬
ツバキ 2月下旬~3月	ツツジ 4月中旬~5月中旬	バラ 5月~7月・9月~10月	コスモス 8月~10月
ナノハナ 2月~4月	フジ 5月上旬~5月中旬	アジサイ 6月~7月中旬	サザンカ 11月中旬~12月

**大井**  
**⑱大森貝塚遺跡庭園** 大森貝塚付近に造られた公園。貝層の標本やモース博士の胸像、「大森貝塚碑」があります。中央の広場にはたくさんの穴から水煙が立ち上る、霧を発生させる噴水も。  
 大井6-21  
 9:00~17:00 (7・8月は18:00まで、11~2月は16:00まで)  
 大井町駅からバス大森操車所下車徒歩約1分、大森駅から徒歩約5分



**よつと立ち寄り**  
**⑲しながわ水族館** 21年に「東京湾に注ぐ川」がリニューアルオープン。イルカ・アシカのショー、トンネル水槽も人気を呼んでいます。お正月は特別展示を実施中(1月25日まで)。  
 勝島3-2-1しながわ区民公園内  
 10:00~17:00 (入館は16:30まで)  
 火曜・1/1 ※春・夏・冬休み、ゴールデンウィークは閉館。  
 1,300円、小・中学生600円、4歳以上300円 ※区民割引あり。  
 大森海岸駅から徒歩約8分、大森駅から徒歩約15分

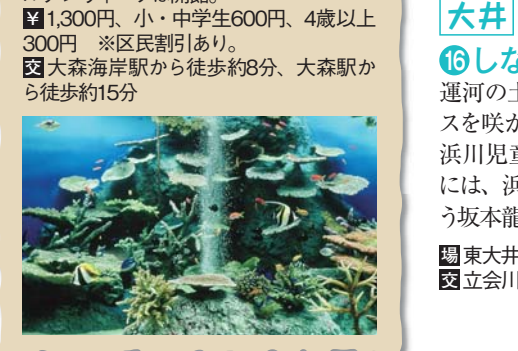

**品川**  
**⑩しながわ中央公園** 季節の花が咲き乱れ、噴水やトリム広場のほか、多目的広場やテニスコートがあります。手入れの行き届いた開放感のある公園。  
 西品川11-20、1-27、1-28  
 大井町駅から徒歩約10分、下神明駅から徒歩約5分



**品川**  
**⑫東品川海上公園** 天王洲運河に面した公園。芝生を張り巡らし、クジラがモチーフの滑り台や屋上庭園があり、冬の晴れた日にはアイル橋から富士山が見えます。  
 東品川12-6、3-9  
 屋上庭園9:00~21:00  
 天王洲アイル駅から徒歩約5分

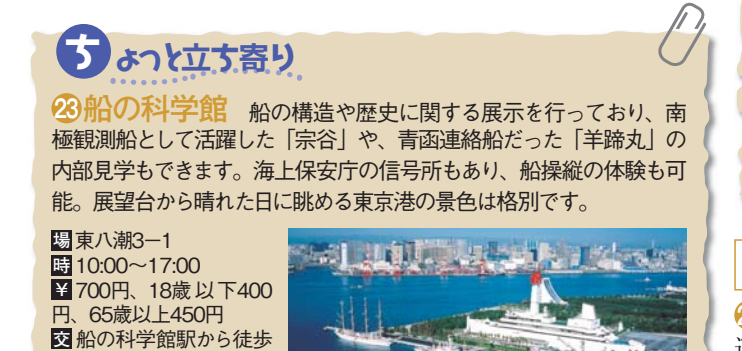

**よつと立ち寄り**  
**⑳船の科学館** 船の構造や歴史に関する展示を行っており、南極観測船として活躍した「宗谷」や、青函連絡船だった「羊蹄丸」の内部見学もできます。海上保安庁の信号所もあり、船探検の体験も可能。展望台から晴れた日に眺める東京湾の景色は格別です。  
 東八潮3-1  
 10:00~17:00  
 700円、18歳以下400円、65歳以上450円  
 船の科学館駅から徒歩約1分



**大井**  
**⑳しながわ花海道** 勝島運河の土手にナノハナ、コスモスを咲かせています。近くの北浜川児童遊園(東大井2-25)には、浜川砲台を警備したという坂本龍馬の像が立っています。  
 東大井2、勝島1  
 立会川駅から徒歩約10分



**品川**  
**⑪区役所屋上庭園** メダカが生息する「ビオトープガーデン」のほか、「ヒーリングガーデン」「キッチンガーデン」など五つのエリアに分かれ、見て、ふれて、楽しむことができる多くの植物があります。晴れた日には、横浜のあたりまで見渡すことができます。  
 品川2-1-36  
 4~9月9:00~17:00、10~3月9:00~16:00  
 大井町駅から徒歩約10分、下神明駅から徒歩約5分



**よつと立ち寄り**  
**⑭旧東海道** 旧東海道沿いには、品川宿を感じさせる憩いの場所が点在しています。21年にオープンした「品川宿交流館 本宿お休み処」は、1階が観光案内所、お休み処、ミニギャラリー、2階が品川宿展示室。「しながわ観光協会 観光案内所」は土・日曜、祝日のみ開所。こうした施設に立ち寄りつつ、品川宿の歴史や文化にふれてみてはいかがでしょうか?  
 14-A 品川宿交流館 本宿お休み処 (北品川12-28-19)  
 14-B しながわ観光協会 観光案内所 (北品川11-2-6 あぶりや連)

**八潮**  
**⑳京浜運河緑道公園** 運河沿いに造られた公園。朝はマラソンや犬の散歩をする人が、日中は釣り糸を垂れる人が多く見られます。  
 八潮1・5  
 大井競馬場前駅から徒歩約2分



**八潮**  
**㉑なぎさの森(大井ふ頭中央海浜公園)** 京浜運河沿いに造られた公園。野鳥観察小屋や観察舎があり、バードウォッチングには最適。釣りを楽しむこともできます。  
 八潮4-1  
 大井競馬場前駅から徒歩約8分



**50人に当たる!** 「しながわでニコリ クロスワード」正解者には、「しながわ福袋」をプレゼント!

1ページに掲載されているクロスワードに正解した方の中から、抽選で50人に品川区オリジナル「しながわ福袋」をプレゼント!

【応募方法】1月29日(金)(消印有効)までに、はがきで①「プレゼントクイズ」の答え ②住所 ③氏名 ④年齢 ⑤性別 ⑥電話番号 ⑦「広報しながわ」の感想を広報広聴課 福袋プレゼント係(☎140-8715品川区役所 ☎5742-6644)へ ※当選者の発表は商品の発送をもって代えさせていただきます。

大崎一番ブランド ヒルベリージャム  
 とごしぎんざ マグカップ&バッジ  
 とごしぎんざ 携帯電話ストラップ  
 とごしぎんざ 和風手ぬぐい  
 品川商店街連合会 プラット もったいない風呂敷(地球、葉っぱ、花類)  
 品川防犯マスコット 携帯電話ストラップ  
 品川防犯マスコット パンダナ  
 品川防犯マスコット クリアフォルダー  
 品川区商店街連合会 品川区共通商品券  
 東京シティ競馬 携帯電話ストラップ  
 中延商店街ブランド 中延の焼ちゅう「粋蔵」  
 青物横丁商店街ブランド 「あよこッちゃん」抱き枕  
 品川歴史館 ポストカード  
 品川歴史館 「ハッピーアースマイバッグ」  
 品川区商店街連合会女性部デザイン 「ハッピーアースマイバッグ」  
 品川歴史館 ポストカード  
 五反田商店街ブランド 五反田の酒「五反田」



- 伝統の技と味 しながわ展
- 防災フェア
- ごみの減量

- 住民登録者数……348,491
- 世帯……190,007
- 男……171,424
- 外国人登録者数……11,923
- 女……177,067

## 成人式記念式典にご参加ください

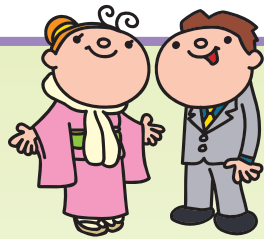

日 1月11日(祝)午前11時から(受付は午前10時30分から)  
場 きゅりあん(大井町駅前)  
人 平成元年4月2日～2年4月1日生まれで区内在住の方  
※対象の方には12月に案内状をお送りしています。  
問 総務課総務係 ☎5742-6625

### 22年成人式

平成生まれ 大人1年生

#### ●成人式実行委員(16人)

- |       |       |
|-------|-------|
| 井上 大輔 | 井脇 翔理 |
| 岩下 武史 | 内山 洋輔 |
| 岡村 大介 | 加部 輝  |
| 菊池 泰葉 | 許斐さやか |
| 澤尻 麻実 | 志村 玲奈 |
| 中島 浩貴 | 新居 憲明 |
| 藤井 涼  | 藤懸 香苗 |
| 松田 香  | 山下 梓  |

#### 実行委員からのメッセージ

新成人の皆さん、こんにちは!いかがお過ごしでしょうか?  
来る1月11日は全員平成生まれで迎える記念すべき初の成人式です。新しい人生の門出を同じ品川区民の仲間と共に祝い合いませんか?記念式典の後には私たち実行委員が様々な楽しいイベントを用意しております。  
「大人」への第一歩を、さあ皆さんも一緒に!ぜひ会場でお会いしましょう!!

## 年の初めに歩いてみませんか

### 東海七福神

新馬場駅北口	
①大黒天(有福)	2分
品川神社 (北品川3-7-15 ☎3474-5575)	5分
②布袋尊(大度量)	
養願寺 (北品川2-3-12 ☎3471-9224)	1分
③寿老人(寿命)	
一心寺 (北品川2-4-18 ☎3471-3911)	3分
④恵比須(清康)	
荏原神社 (北品川2-30-28 ☎3471-3457)	12分
⑤毘沙門天(威光)	
品川寺 (南品川3-5-17 ☎3474-3495)	20分
⑥福祿寿(人望)	
天祖諏訪神社 (南大井1-4-1 ☎3765-2061)	25分
⑦弁財天(愛敬)	
磐井神社 (大森北2-20-8 ☎3761-2931)	5分

### 荏原七福神

大井町駅	
①福祿寿(智恵財運)	5分
大井蔵王権現神社 (大井1-14-8 ☎3771-5288)	10分
②毘沙門天(開運厄除)	
東光寺 (二葉1-14-16 ☎3784-1613)	25分
③布袋尊(福寿財宝)	
養玉院 (西大井5-22-25 ☎3771-4816)	20分
④弁財天(富貴開運)	
上神明天祖神社 (二葉4-4-12 ☎3782-1711)	18分
⑤恵比寿(商売繁盛)	
法蓮寺 (旗の台3-6-18 ☎3781-4011)	20分
⑥寿老人(延命長寿)	
摩耶寺 (荏原7-6-9 ☎3785-5576)	2分
⑦大國天(大願成就)	
小山八幡神社 (荏原7-5-14 ☎3783-0455)	10分

#### 第19回

#### 荏原七福神めぐり

日 1月3日(日)午前11時30分集合・出発 後援/品川区  
参・集合場所/当日、大井蔵王権現神社(大井1-14-8)へ  
問 品川郷土の会・土屋 ☎3781-0264

## 応急診療所

行く前に必ず電話連絡を。  
健康保険証を忘れずに!

現在、インフルエンザ流行の影響で、内科・小児科は大変混み合い、電話もつながりにくい状態です。

内=内科 小=小児科 歯=歯科 骨=接骨 薬=薬局

休日昼間・夜間/午前9時～午後10時(受付は9時30分まで)	小児平日夜間/午後8時～午後11時(受付は10時30分まで)																																
1月1日(祝) 2日(出) 3日(日) 4日(月) 10日(日)	月～金曜日 土曜日夜間/午後5時～午後10時(受付は9時30分まで) 1月9日(土)																																
<table border="1"> <tr><td>内小</td><td>品川区医師会休日診療所</td><td>北品川3-7-25</td><td>☎3450-7650</td></tr> <tr><td>内小</td><td>荏原医師会休日診療所</td><td>中延2-6-5</td><td>☎3783-2355</td></tr> <tr><td>薬</td><td>品川薬剤師会薬局</td><td>北品川3-11-16</td><td>☎3471-2383</td></tr> <tr><td>薬</td><td>荏原休日応急薬局</td><td>中延2-4-2</td><td>☎6909-7111</td></tr> </table>	内小	品川区医師会休日診療所	北品川3-7-25	☎3450-7650	内小	荏原医師会休日診療所	中延2-6-5	☎3783-2355	薬	品川薬剤師会薬局	北品川3-11-16	☎3471-2383	薬	荏原休日応急薬局	中延2-4-2	☎6909-7111	<table border="1"> <tr><td>小</td><td>品川区こども夜間救急室</td><td>旗の台1-5-8</td><td>☎3784-8181</td></tr> <tr><td colspan="4">昭和大学病院中央棟4階</td></tr> <tr><td>小</td><td>品川区こども夜間救急室</td><td>旗の台1-5-8</td><td>☎3784-8181</td></tr> <tr><td colspan="4">昭和大学病院中央棟4階</td></tr> </table>	小	品川区こども夜間救急室	旗の台1-5-8	☎3784-8181	昭和大学病院中央棟4階				小	品川区こども夜間救急室	旗の台1-5-8	☎3784-8181	昭和大学病院中央棟4階			
内小	品川区医師会休日診療所	北品川3-7-25	☎3450-7650																														
内小	荏原医師会休日診療所	中延2-6-5	☎3783-2355																														
薬	品川薬剤師会薬局	北品川3-11-16	☎3471-2383																														
薬	荏原休日応急薬局	中延2-4-2	☎6909-7111																														
小	品川区こども夜間救急室	旗の台1-5-8	☎3784-8181																														
昭和大学病院中央棟4階																																	
小	品川区こども夜間救急室	旗の台1-5-8	☎3784-8181																														
昭和大学病院中央棟4階																																	
休日昼間/午前9時～午後5時(受付は4時30分まで)	医療機関の24時間案内																																
1月1日(祝)	●東京都保健医療情報センター(ひまわり) ☎5272-0303																																
1月2日(土)	●東京消防庁テレホンサービス ☎3212-2323																																
1月3日(日)	●救急相談センター ☎#7119																																
	●小児救急電話相談 ☎#8000																																
	●品川消防署 ☎3474-0119																																
	●大井消防署 ☎3765-0119																																
	●荏原消防署 ☎3786-0119																																
	※重病の方は119番をご利用ください。																																

### 電話で広報

## 品川テレホンガイド (知ッテル区ん) ☎3777-7500

区への届け出や手続きの方法、施設の案内・利用方法などを電話の音声でご案内します。

#### 利用方法

案内終了後、操作方法に従って、「7」を押した後4けたのコード番号\*を押してください  
\*わからない場合は、「8」を押すと「コード番号案内」になります。

区からのお知らせ	品川歴史散歩案内
コード番号 6350 イベントなどの情報をお知らせします	コード番号 6240 江戸から明治の品川名所第3回 北品川宿の寺社 1月31日(日)まで
問 広報広聴課 ☎5742-6643	問 庶務課文化財係 ☎5742-6839

### ラジオで広報

## Shinagawa Info. しながわインフォ

インターネット放送 76.1 MHz 午前6時56分から3分間

- 放送内容は、区ホームページから視聴・閲覧でき、専用機器に録音もできます。
- 災害時には、災害情報や生活情報を放送します。

放送言語	(月)	中国語・日本語
	(火)	韓国語・日本語
	(水)	タガログ語・日本語
	(木)・(金)	英語・日本語

今月の内容  
● 新型インフルエンザワクチン接種のお知らせ  
● 七福神めぐり  
● リサイクルにご協力ください  
● リサイクルショップ「リボン」

HP psa.interfm.jp/shinagawa/  
問 広報広聴課 ☎5742-6612

### テレビで広報

## 品川区民チャンネル アナログ 5 チャンネル デジタル 111 チャンネル

## しながわホットほっと 1月

ケーブルテレビ品川 毎日7時・10時・13時・19時・22時から5回放送(土曜切り替え)

	00分～	10分～	20分～	30分～
土			三之助 とっておきの品川 気がつけば夫婦 de ボランティア	
日		品川区週間ニュース 取材には区民の皆さんが活躍しています	しながわほっとインフォメーション 新型インフルエンザ対策	
月			しながわ教育NEO 部活動交流	
火			しながわ教育NEO 英語	
水		しながわのチ・カ・ラ 目黒川大探検	知って得する図書館利用術	
木	三之助 とっておきの品川 輝け品川の子どもたち		品川の昔ばなし 水月観音	
金	復活! しながわ探検隊		こだわりと技の名品を訪ねて 東京桐葉 これぞ手作りの一品	

### 三之助 とっておきの品川 輝け品川の子どもたち



区内在住の落語家・柳家三之助が地域で活動する皆さんを訪ねます。  
今回は、芸術やスポーツ、地域活動などで活躍する子どもたちを紹介。スーパーキッズの、元気な笑顔がいっぱいの、とっておきのしながわをご覧ください。

区ホームページで動画配信を始めました  
問い合わせ 番組について 広報広聴課 ☎5742-6612  
加入について ケーブルテレビ品川 ☎3788-3811