

粗大ごみの出し方	4
国民健康保険限度額適用認定証	4
後期高齢者医療制度	5
しながわ写真ニュース	8



品川区の魅力を発信する シティプロモーション

品川区らしさ 心あたたまる出会い、ときめきのある暮らし、
都心の魅力がバランス良く共存する利便なまち。

古くから交通の要所である品川区には、人のきずなや活気が息づく地域の祭礼、戸越銀座や武蔵小山などのにぎわいある商店街、目黒川や品川浦などの水辺など多彩な魅力があります。

そのような区の魅力を改めて掘り起こし、誇りと愛着を持てるまちと感じていただくとともに、その魅力を広く伝えるシティプロモーションに取り組みます。また、品川区の魅力を集約する言葉として、「心あたたまる出会い、ときめきのある暮らし、都心の魅力がバランス良く共存する利便なまち。」と表現しました。

そして、「オール品川区」で取り組むためのキャッチコピー（引き付ける言葉）と、品川区の魅力発信につながる事業を募集します。

■品川区のシティプロモーションとは、「品川区らしさ」や「品川区ならではの魅力」について区をあげて発信し、品川区に足を運んでもらう取り組みです。そして、区民の方の区に対する誇りと愛着をさらに感じていただき、一層活力ある品川区をめざします。



キャッチコピー募集

採用されたコピーをもとに、区でロゴマーク（図案）を作成し、シティプロモーションに活用します。

キャッチコピーの基準など／

●表題の〈品川区らしさ〉をもとに、品川区の魅力を印象強く、わかりやすく伝えられるものなど

●最大20文字まで（半角文字や規格外文字は不可）

応募方法／区ホームページかパンフレットをご覧のうえ、7月31日（金）（消印有効）までに、はがきでキャッチコピー

（ふりがな）、コピーの説明、住所、氏名、年齢、電話番号を広報広聴課シティプロモーション担当へ

○区ホームページから電子申請もできます。

○採用された方には記念品（3万円相当）と「しながわ水族館イルカトレーナー体験チケット」を進呈します。

パンフレット配布場所／

広報広聴課、地域センター、文化センター、図書館など



シティプロモーション認定事業募集

品川区の魅力を区内外に発信する事業に対し経費の一部を助成します。区ホームページや広報広聴課で配布する募集要項と申請書類を確認のうえ応募してください。説明会でも案内します。

応募資格／個人、事業者、NPO、各種団体など

申請締切／8月20日（木）

助成金額／助成対象経費の2分の1（上限あり）

申請予定者向け説明会／

回①7月21日（火）午後6時30分～7時30分

②7月22日（水）午前10時～11時

場当日直接、講堂（区役所第三庁舎6階）へ

情報ファイル

☎140-8715広町2-1-36(第二庁舎6階)
●文化観光課 Fax5742-6893
 ●文化振興係 ☎5742-6836
 ●生涯学習係 ☎5742-6837
●スポーツ推進課 Fax5742-6585
 ●地域スポーツ推進係 ☎5742-6838

●品川区スポーツ協会・総合体育館
 ☎141-0022東五反田2-11-2
 ☎3449-4400
 Fax3449-4401
 受付時間：午前9時～午後7時
 ※土・日曜日、祝日は午後5時まで。

●戸越体育館
 ☎142-0042
 豊町2-1-17
 ☎3781-6600
 Fax3781-6699

キッズクラブ

としょかんスタンプラリー

区立図書館全10館のうち、異なる3館を巡ってスタンプを集めたお子さんに記念品(先着300人)を差し上げます(本人カードでの1冊以上の貸し出しで押印)。

回7月18日(土)～8月31日(月)

対象小学生以下のお子さん ※保護者同伴。

品川図書館 ☎3471-4667

※大井町・武蔵小山サービスコーナーでは実施しません。荏原図書館は、工事完了後の開館(8月)から利用可。

夏休みは品川歴史館に行こう!! 楽しい子ども歴史展示コーナー

8月30日(日)まではワークシートに全問正解すると品川歴史館特製記念品をプレゼント。

回7月18日(土)～9月27日(日)

※休館日は月曜日、祝日、7月21日(火)、9月24日(木)。

観覧料/100円、小中学生50円

※20人以上の団体は2割引。品川区立の小中学生・70歳以上の方・障害のある方は無料。

※観覧料は常設展示の観覧料を含む。

場圃同館(大井6-11-1 ☎3777-4060)

こどものつどい「しなふく なぞなぞ探検」

回7月25日(土)午前10時～午後2時

内容ウオーラリー、真崎焼き大会(くきわかめを使ったたこなしたこ焼き)

対象4歳～小学生20人(先着)

※就学前のお子さんは保護者同伴。

場圃7月21日(火)までに、電話で品川総合福祉センター(八潮5-1-1 ☎3790-4839)へ

パパズプログラム 「パパと一緒にハゼつりをしよう！」

回8月1日(土)午後3時～6時 ※雨天中止。

場圃大井ふ頭中央海浜公園(八潮4-2)

対象区内在住で、3歳～小学生のお子さんと父親20組(先着)

料1人250円 持ち物/水筒、タオル、帽子

回7月17日(金)(必着)までに、往復はがきに「パパズプログラム」とし、住所、参加者全員の氏名(ふりがな)・年齢・性別、電話番号を子ども育成課庶務係(☎140-8715品川区役所 ☎5742-6720)へ

ひとり親家庭「夏休み・親子で水族館に行こう！」

京急油壺マリンパークとまぐろランチを楽しみます。

回8月2日(日)午前9時30分～午後5時

※京急品川駅1階改札口集合・解散。

対象ひとり親家庭の小学生以上の親子35人(抽選)

料中学生以上2,500円、小学生1,500円

(交通費・入場料・昼食代込)

主催/品川区母子寡婦福祉連合会

回7月22日(水)までに、電話で子ども家庭支援課家庭支援係 ☎5742-6589へ

環境学習講座

1バナナのDNA抽出実験で生きものの保護について学ぼう

回8月9日(日)午後2時～4時

講師/深澤秀治(環境教育振興協会理事)

対象小学生18人と保護者(抽選)

2太陽エネルギーでお湯を作ろう

回8月16日(日)午後2時～4時

講師/石川洵(石川光学造形研究所代表取締役)

対象小学生24人(抽選) ※小学3年生以下は保護者同伴。

共通

持ち物/筆記用具

場圃1は7月22日(水)、2は7月27日(月)(必着)までに、往復はがきかFAXに講座名(1か2)、参加者の住所・氏名・年齢、電話番号かFAX番号を環境情報活動センター(☎140-8715品川区役所第三庁舎3階 ☎5742-6533)へ

※HPshinagawa-eco.jp/からも申し込みます。

夏休み親子カンファ教室

回8月8日(土)午前10時～11時30分

場圃東品川文化センター(東品川3-32-10)

対象小学生と親か祖父母10組程度(抽選)

料2人1組1,000円 ※子ども追加1人につき100円。

主催/品川区武術太極拳連盟

小学生のみんな「科学あそび教室」だよ!

日時	教室名	会場・申し込み先	定員(抽選)
8/18(火) 10:00～12:00	紫外線ってなんだろう	大井図書館 (☎140-0014大井5-19-14 ☎3777-7151)	15人
8/19(水) 10:00～12:00	磁石であそぼう	ゆたか図書館 (☎142-0042豊町1-17-7 ☎3785-6677)	20人
8/21(金) 10:00～12:00	LEDでじっけんしよう 午前	品川図書館 (☎140-0001北品川2-32-3 ☎3471-4667)	各 30人
8/21(金) 14:00～16:00	LEDでじっけんしよう 午後	品川図書館 (☎140-0001北品川2-32-3 ☎3471-4667)	各 30人
8/24(月) 10:00～12:00	はーん? 反射ってなんだろう	南大井文化センター(南大井1-12-6) 南大井図書館(☎140-0013南大井3-7-13 ☎3761-6780)	25人
8/24(月) 14:00～16:00	ゴムの実験 ブルブル君を作ろう	大崎図書館 (☎141-0032大崎2-4-8 ☎3495-0660)	20人
8/25(火) 14:00～16:00	砂の標本シート	五反田文化センター(西五反田6-5-1) 五反田図書館(☎141-0031西五反田6-5-1 ☎3492-2131)	各 30人
8/27(木) 10:00～12:00	虹色のひみつ	荏原文化センター(中延1-9-15) ゆたか図書館(☎142-0042豊町1-17-7 ☎3785-6677)	各 30人
8/27(木) 14:00～16:00	あれ!あれれ! 目のざっかく	八潮地域センター(八潮5-10-27) 八潮図書館(☎140-0003八潮5-10-27 ☎3799-1414)	各 30人

対象小学生

回7月22日(水)～8月3日(月)(必着)に、往復はがき(1枚に1人)に教室名、住所、氏名、学年、電話番号を各申し込み先へ

ボランティア

※※は地域貢献ポイント事業の対象です。

品川区地域貢献ポイント事業

品川ボランティアセンター ☎5718-7172
 高齢者地域支援課介護予防推進係 ☎5742-6733

高齢者の積極的な社会参加を図るため、区内在住のおおむね60歳以上の方に、区の指定するボランティア活動1回につき、1ポイント(年間50ポイント上限)を付与します。ためたポイントは区内共

通商品券への交換が福祉施設などに寄付もできません。事前にボランティアセンターなどで申し込みが必要です。※詳しくはお問い合わせください。

さわやかサービス協力会員募集 ※

さわやかサービス ☎5718-7173
 HP shinashakyo.jp/sawayaka/

さわやかサービスは高齢者や障害者を対象として、家事援助を中心に、区民相互の助け合いを支援する有償のボランティア活動です。地域の助け合い活動に参加しませんか。

回掃除、食事作り、外出の付き添い、福祉車両(車いすごと乗れる車両)の運転など

対象18歳以上の方(福祉車両の運転は登録時69歳以下) 謝礼/1時間800円(交通費支給)

【協力会員募集説明会】

回7月22日(水)午後2時～3時

場圃当日、社会福祉協議会(大井1-14-1)へ

※協力会員登録時に年会費1,000円が必要です。

ボランティア募集

品川ボランティアセンター ☎5718-7172
 HP shinashakyo.jp/volunteer/

●利用者活動支援 ※

障害者施設でシール貼りなどの手伝いや散歩の補助をします。

回月～金曜日10:00～12:00か13:15～15:00のうち1時間

場圃西大井福祉園(西大井5)

●話し相手

高齢者施設で話し相手を行います。

回月～土曜日16:00～17:00

場圃デイサービスセンター大森(南大井6)

●シーツ交換と床清掃 ※

高齢者施設でシーツ交換や掃除などの手伝いをします。

回月～土曜日10:00～11:30

日曜日13:30～15:00

場圃成幸ホーム(中延1)

●演芸・演奏披露

高齢者施設で演芸・音楽演奏などをします。

回月2回(月～土曜日)

13:00～15:00

場圃デイサービスセンター友の里旗の台(旗の台4)

●ハンドマッサージボランティア

高齢者の方に話をしながらハンドマッサージをします。

回第2・4木曜日13:30～16:00

場圃きたいちカフェ(北品川1)

●フロアのお手伝い ※

高齢者施設でおしぼりやお茶出しをします。

回月～土曜日10:00～12:00

場圃ケアセンター南大井(南大井5)

■使用済みの切手・テレホンカード類(未使用も可)を品川ボランティアセンター(☎140-0014大井1-14-1)へ送ってください

お知らせ

国民健康保険の夏季施設夏の民泊「出口荘」

7月18日(土)～8月14日(金)泊
 ※1回につき2泊まで。
交通／「三浦海岸駅」徒歩15分
品川区国民健康保険・後期高齢者医療制度加入者2,600円、小学生2,100円
 ※1泊2食付き。
 ※小学生未満は600円(食事・寝具無し)。
 ※加入していない区民の方は3,800円、小学生3,300円で利用できます。
パンフレット配布場所／国保医療年金課、地域センター、文化センター、総合体育館、戸越体育館
利用者の氏名・年齢、国保などの加入者は保険証の記号番号を控え、国保医療年金課保険事業係(本庁舎4階☎5742-6675)へ ※電話での仮予約もできます。
 ※空室情報は国保医療年金課の窓口前か区ホームページをご覧ください。
 ○国民健康保険夏季施設事業は、今年度をもって終了となります。この機会にご利用ください。

27年度特別区職員採用選考(身体障害者対象・Ⅲ類事務)

日本国籍を有し、昭和63年4月2日～平成10年4月1日に生まれ、障害者手帳を持ち、自力で通勤・勤務ができ、活字印刷文に対応できる方
第一次選考／9月13日(日)
申込書配布場所／品川区人事課(本庁舎5階)、地域センター、サービスコーナー、特別区人事委員会事務局任用課
8月17日(月)(消印有効)までに、特別区人事委員会事務局任用課(☎102-0072千代田区飯田橋3-5-1)へ郵送
 ※ www.tokyo23city.or.jp/saiyou-siken.htmからも申し込みます(8月19日(水)まで)。 ※採用予定数、受験資格など詳しくは、採用試験案内をご覧ください。
特別区人事委員会事務局任用課
 ☎5210-9787
 品川区人事課☎5742-6628

27年度国民年金保険料の免除・若年者納付猶予申請を受け付けています

保険料を納めることが困難な場合は、本人・配偶者・世帯主の所得が基準額以下であれば、納付を免除する「保険料免除制度」があります。また、失業したばかりの方の所得を審査対象としない「特例免除」や世帯主の所得を審査対象としない「若年者納付猶予制度」(学生を除く、30歳未満対象)もあります。申請できるのは、申請時点の2年1ヵ月前の月分までです。
申請に必要なもの／
 ●年金手帳や基礎年金番号がわかるもの
 ●失業した方は、離職票か雇用保険受給資格者証など
 ※詳しくはお問い合わせください。
国保医療年金課国民年金係
 (本庁舎4階☎5742-6682)

「METALEX2015」品川パビリオン共同出展企業募集

タイ王国バンコクで開催される金属加工機器及び工作機械展示会に共同出展する区内企業を募集します。
11月18日(水)～21日(土)
出展分野／金型、金属工作機械、金属加工機械、機械工具、切削工具、精密測定機器、鍛圧機械、超硬工具、研磨剤、歯車他
区内に1年以上主な事業所を置く中小製造業者
ブース出展料／46万円(8㎡程度)
 ※展示会終了後、出展料・出展製品輸送費などの経費の一部を助成します(対象経費の3分の2・上限50万円)。
募集期限／7月31日(金)
 ※詳しくはお問い合わせください。
商工業・ものづくり課☎5498-6333

介護者教室

7月30日(木)午後1時30分～3時
認知症予防と接し方
30人(先着)
7月28日(火)までに、電話で西大井在宅サービスセンター(西大井2-4-4☎5743-6125)へ

低公害車の買い換えを支援します

環境保全活動を促進するため、低公害車への買い換え助成を行っています。
対象／区内中小企業者・個人事業者で東京都環境保全資金の利子補給金等交付決定通知を受けた方
対象車／東京都環境保全資金融資対象車
利子補給額／利子と都利子補給金確定額との差額
信用保証料補助額／信用保証料と都信用保証料補助金確定額との差額
環境課(本庁舎6階)で配布する申請書と添付書類を同課環境推進係(☎140-8715品川区役所☎5742-6755)へ郵送か持参
 ※申請書は区ホームページからダウンロードもできます。
 ※予算額に到達した時点で終了します。

品川介護福祉専門学校(昼間2年制)8月のオープンキャンパス情報

8月9日(日)午前10時～正午＝体験授業(着脱)、8月22日(土)午後1時30分～3時30分＝体験授業(食事)
介護福祉士をめざしている方
 ※学校案内(学費・授業内容・就職状況・入学選考)、個別相談などは毎回実施。
当日、直接同校(西品川1-28-3☎5498-6364)へ
 ※学校見学も随時受付中(要予約)。
放射線測定器を貸し出します
区内在住か在勤の方
貸し出し期間／15日以内
貸し出し方法／電話で貸し出し可能か確認のうえ、環境課指導調査係(本庁舎6階☎5742-6751)へ

健康ガイド

●品川保健センター ☎140-0001 北品川3-11-22 ☎3474-2225

●大井保健センター ☎140-0014 大井2-27-20 ☎3772-2666

●荏原保健センター ☎142-0063 荏原2-9-6 ☎3788-7016

二人で子育て(両親学級)

会場	日時
品川保健センター	9/20(日) 9:30～12:30 13:30～16:30
荏原保健センター	9/5(土) 9:30～12:30 13:30～16:30

●もく浴実習、講義「赤ちゃんとの生活」、マタニティリラクゼーション他
区内在住で、初めての出産を控えた妊娠22週以降のカップル24組(選考)

8月10日(月)(必着)までに、往復はがきに「二人で子育て」とし、希望日時(第3希望まで)、2人の住所・氏名・電話番号・Eメールアドレス、出産予定日をポピンズ品川区係(☎150-0012渋谷区広尾5-6-6広尾プラザ5階)へ
 ●区ホームページ⇒「子ども・教育」⇒「妊娠・出産」⇒「妊娠中のサービス」⇒「二人で子育て(両親学級)土日開催」からも申し込みます。
品川保健センター☎3474-2225
荏原保健センター☎3788-7016

応急診療所

行く前に必ず電話連絡を。健康保険証を忘れずに!

☎=キリトリ線

内=内科 小=小児科 歯=歯科 骨=接骨 薬=薬局

小児平日夜間/午後8時～午後11時(受付は午後10時30分まで)	月～金曜日	7月12日(日) 19日(日) 20日(祝)	休日昼間・夜間/午前9時～午後10時(受付は午後9時30分まで)	休日昼間/午前9時～午後5時(受付は午後4時30分まで)	土曜日夜間/午後5時～午後10時(受付は午後9時30分まで)
品川区こども夜間救急室 旗の台1-5-8 ☎3784-8181 ※外傷は対応できません 昭和大学病院中央棟4階	品川区医師会休日診療所 北品川3-7-25 ☎3450-7650	品川区医師会休日診療所 中延2-6-5 ☎3783-2355	品川薬剤師会薬局 北品川3-11-16 ☎3471-2383	品川薬剤師会薬局 中延2-4-2 ☎6909-7111	品川区こども夜間救急室 旗の台1-5-8 ☎3784-8181 ※外傷は対応できません 昭和大学病院中央棟4階
柿島医院 大井3-21-10 ☎3775-5171	野村歯科医院 大井1-25-4 ☎3776-0121	栗原医院 荏原2-10-13 ☎3782-0530	成進整骨院 大井3-2-2 ☎3775-3166	誠道館清水接骨院 小山3-16-5 ☎3783-0685	品川区医師会休日診療所 北品川3-7-25 ☎3450-7650
石井診療所 南大井4-5-6 ☎3761-5477	さとう歯科クリニック 東大井5-14-14 ☎3472-6060	やまとや歯科医院 戸越6-20-23 ☎3781-4945	根岸接骨院 東五反田5-26-6 ☎3441-8787	上條接骨院 二葉2-8-9 ☎3786-7949	品川薬剤師会薬局 北品川3-11-16 ☎3471-2383
おりしきみつるクリニック 東大井2-19-11 ☎5762-2789	アリスパピーニ小児歯科大森診療所 南大井3-23-16 ☎3768-8388	歯科依田医院 戸越6-7-26 ☎3782-0382	阿部整骨院 西品川3-1-20 ☎3490-2730	中村接骨院 中延1-2-7 ☎3782-8232	品川薬剤師会薬局 北品川3-11-16 ☎3471-2383
品川区こども夜間救急室 旗の台1-5-8 ☎3784-8181 ※外傷は対応できません 昭和大学病院中央棟4階	品川区医師会休日診療所 北品川3-7-25 ☎3450-7650	品川薬剤師会薬局 北品川3-11-16 ☎3471-2383			

※重病の方は119番をご利用ください。

医療機関の24時間案内
 ●東京都保健医療情報センター(ひまわり) ☎5272-0303 ●救急相談センター(救急車を呼ぶのを迷ったら) ☎7119 IP電話などは☎3212-2323

お子さんの急な病気に困ったら
 ●小児救急電話相談 ☎8000 IP電話などは☎5285-8898
 月～金曜日/午後5時～午後10時 土・日曜日、祝日/午前9時～午後5時

家族みんなで 食中毒予防!!

食中毒は一年中発生しますが、高温多湿となる夏場は細菌が繁殖しやすいため、細菌の食中毒に注意が必要です。細菌を撃退する知恵を取り入れて予防しましょう。

食中毒を予防するには…

菌を「つけない」「増やさない」「やっつける」の3原則をしっかりと守りましょう。

食中毒予防の3原則

- 菌をつけない**
 - 調理の前には石けんで必ず手を洗う
 - 傷のある手で調理するときは、ゴム手袋を使う
- 菌を増やさない**
 - 冷蔵庫を開ける時間を減らす
 - 自然解凍はさける
- 菌をやっつける**
 - 食品は中心部までしっかり加熱する
 - 調理済みのレトルト食品や冷凍品もよく加熱する

注意：食品内で食中毒菌が増加しても匂いや味は変わりません。「変な匂いがしなければ大丈夫」は間違いです。

食中毒かな?と思ったら…

おう吐や下痢が続いた場合は脱水症状に注意し、水分を十分に補給しましょう。また、食中毒の初期症状(下痢、おう吐、発熱など)は食中毒特有のものではないので、自分で判断するのは危険です。下痢止めの薬を服用することで症状が悪化する場合があります。症状がひどい時には医療機関で適切な治療を受けてください。

お肉の生食に注意!

牛や豚の生レバーだけでなく、生の肉や内臓は食中毒が発生する危険があります。食中毒を引き起こす原因菌である「カンピロバクター」や「腸管出血性大腸菌(O111、O157など)」は、もともと新鮮な生肉にもついていることがあるので、どんなに鮮度が良くても肉を生で食べることは大変危険です。特に、抵抗力の弱い子どもや高齢者は重症化する可能性が高いので注意が必要です。
 □肉や内臓を生・半生で食べることは避け、中心部まで十分に加熱しましょう
 □生肉に触れた調理器具は洗浄後、熱湯や漂白剤でよく消毒し、手指は石けんを使って洗いましょう

☎生活衛生課食品衛生担当☎5742-9139

粗大ごみの出し方

粗大ごみとは、家庭で不要になった布団や家具など、高さ・幅・奥行のいずれか一辺が30cmを超えるごみのことです。

問 品川区清掃事務所 ☎3490-7051、荏原庁舎 ☎3786-6552

1 粗大ごみの申し込み

粗大ごみの出し方には戸別収集と、日曜日に直接持ち込む方法があります。出し方を決めてから申し込んでください。処理手数料は日曜日に持ち込む場合、戸別収集に比べて割安になります。

●電話

品川区粗大ごみ受付センター ☎5715-1122

受付時間/月～土曜日午前8時～午後9時

※祝日も受け付けます。

※日曜日に直接持ち込む場合は、「直接持ち込む」と申し出てください。

●インターネット

<https://www.tokyo-sodai.jp/shinagawa/>

※区ホームページからもアクセスできます。

※24時間受け付けます。

※選択項目に品目がない場合は、電話で申し込んでください。

2 粗大ごみ処理券を買う

区内の有料ごみ処理券取扱所（ステッカー掲示の商店・スーパーマーケット・コンビニエンスストアなど）で、予約時に案内された手数料分の「品川区有料粗大ごみ処理券」を購入してください。



3 粗大ごみを出す

●戸別収集

予約した収集日の午前8時までに、「品川区有料粗大ごみ処理券」を貼って、指定の場所へ

●日曜日に持ち込む

指定された日の午前9時～午後4時に、「品川区有料粗大ごみ処理券」を貼って、資源化センター（八潮1-4-1）へ

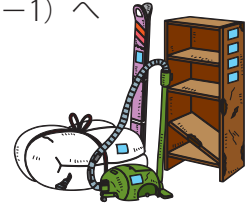

粗大ごみでの収集ができないものと、その処理方法

●冷蔵庫、冷凍庫、洗濯機、衣類乾燥機、テレビ、エアコン（室内・外機）

買い替える店か家電リサイクル受付センター ☎5296-7200へ申し込んでください。

●危険物、薬品、有害物、塗料、セメント類など

専門処理業者に処分をお願いしてください。

●パソコン本体とディスプレイ

メーカーなどに回収依頼をしてください。各メーカーのリサイクル料金や受付窓口は、各メーカーかパソコン3R推進協会 ☎5282-7685へお問い合わせください。

○ごみにする前に、まだ使えないか考えましょう。本紙21日号で案内しているリサイクルショップ「リボン」やリサイクル情報紙「くるくる」をご活用ください。

国民健康保険 「限度額適用認定証」「限度額適用・標準負担額減額認定証」の更新時期です

認定証の有効期限は7月31日です

●70歳未満の方で8月以降も利用する場合、窓口での申請が必要です

更新開始日 7月13日(月)

手続きに必要なもの/国民健康保険証、今までの認定証
※更新するには、国民健康保険料を滞納していない・世帯全員が住民税の申告をしていることが必要です。

●70歳以上の非課税世帯の方

今年度より、7月31日までの認定証をお持ちの方には、8月からの認定証を郵送します。

●70歳以上の課税世帯の方

「高齢受給者証」が「限度額適用認定証」の役割を果たします。

「限度額適用認定証」、「限度額適用・標準負担額減額認定証」の交付を受け、医療機関の窓口で提示すると窓口での支払いが、自己負担限度額までになります。有効期限は、申請した月の1日から翌7月31日です。

適用区分	所得要件： 旧ただし書所得*1	自己負担限度額	食事負担額 1食あたり	
70歳未満の方	ア	901万円超	252,600円＋医療費総額が842,000円を超えた場合に超えた額の1% <140,100円*2>	260円
	イ	600～901万円以下	167,400円＋医療費総額が558,000円を超えた場合に超えた額の1% <93,000円*2>	
	ウ	210～600万円以下	80,100円＋医療費総額が267,000円を超えた場合に超えた額の1% <44,400円*2>	
	エ	210万円以下	57,600円 <44,400円*2>	
	オ	住民税非課税世帯	35,400円 <24,600円*2>	210円 (160円*3)

所得区分	外来 (個人ごと)	自己負担限度額 外来＋入院(世帯ごと)		食事負担額 1食あたり	
		80,100円＋医療費総額が267,000円を超えた場合に超えた額の1% <44,400円*2>	44,400円		
現役並み所得者	44,400円	80,100円＋医療費総額が267,000円を超えた場合に超えた額の1% <44,400円*2>	44,400円	260円	
一般	12,000円	24,600円	44,400円	210円 (160円*3)	
			8,000円	15,000円	100円
			8,000円	15,000円	100円

*1 旧ただし書所得とは、前年の総所得金額等から住民税の基礎控除額33万円を差し引いた額です。

*2 過去12カ月の間に4回以上高額療養費の支給があった場合の限度額です。

*3 適用区分「オ」、所得区分「低所得Ⅱ」の方は申請日から数えて過去1年間の入院日数が91日以上となった場合、食事負担額が減額されます。入院日数が確認できる領収証などを持参し再申請してください。減額の適用開始は、再申請日以降となります。

問い合わせ/国保医療年金課給付係 (本庁舎4階 ☎5742-6677)

マイナンバー(社会保障・税番号) 制度について



マイナンバー(個人番号)は27年10月に通知される12桁の番号です。この制度は、「公平・公正な社会の実現」、「国民の利便性の向上」、「行政の効率化」を図るものです。

マイナンバー制度に関するお問い合わせは「全国共通ナビダイヤル」へ

☎0570-20-0178

受付時間/月～金曜日午前9時30分～午後5時30分(祝日・年末年始を除く)

IP電話などからは ☎050-3816-9405

外国語対応は ☎0570-20-0291 (英語・中国語・韓国語・スペイン語・ポルトガル語)

問い合わせ/情報推進課番号制度担当 ☎5742-6619、戸籍住民課個人番号カード担当 ☎5742-6658

後期高齢者医療制度に加入している方へ

問い合わせ・申し込み/国保医療年金課高齢者医療係（本庁舎4階☎5742-6937、6736）

27年度の保険料が決まりました

7月中旬に「保険料額決定通知書」を送ります（保険料は、26年中の所得をもとに「東京都後期高齢者医療広域連合」が決定しています）。

○東京都における均一保険料（年額）100円未満切り捨て

東京都の 保険料 (限度額57万円)	=	均等割額 被保険者 1人当たり 42,200円	+	所得割額 賦課のもととなる 所得金額* ×8.98%
----------------------------------	---	---	---	--

*前年の総所得金額、山林所得金額、株式・長期（短期）譲渡所得金額等の合計から基礎控除額33万円を控除した額です（ただし、雑損失の繰越控除額は控除しません）。

保険料の軽減について

対象/次のいずれかにあてはまる方

- ①所得が一定の基準以下の方（基準についてはお問い合わせください）
- ②後期高齢者医療制度に加入する前日まで、会社の健康保険（国民健康保険・国民健康保険組合は除く）の被扶養者であった方

8月から医療機関での一部負担金の割合が変わる方へ

新しい保険証を簡易書留で送りました。負担割合の判定のしかたは以下のとおりです。

○1次判定（課税所得による判定）

負担割合3割 = 27年度の住民税の課税所得（26年1～12月の収入が対象）が145万円以上の後期高齢者医療制度の被保険者と、同じ世帯の被保険者

負担割合1割 = 3割負担以外の被保険者

○2次判定（収入額の合計額による判定）

1次判定では3割負担となるが、次のいずれかにあてはまる方は申請すると1割負担に変更できます。対象となる方には申請書を送りました。

- ①世帯に被保険者が複数で、収入合計額が520万円未満
- ②世帯に被保険者が1人で、収入合計額が383万円未満
- ③世帯に被保険者が1人で、収入合計額が383万円以上でも、同じ世帯に70～74歳の方がいる場合は、その方との収入合計額が520万円未満

保険料の納付方法

①口座振替

現在、口座振替で保険料を納付の方は、引き続き口座振替となります。

②特別徴収（年金から差し引き）

公的年金の受給額が年額18万円以上の方は、原則として年金から差し引きます。新たに加入した方（75歳になった方）や、他の区市町村から転入した方は、一定期間は納付書での納付（普通徴収）となり、その後、年金から差し引きます。

③普通徴収（納付書での納付）

公的年金の受給額が年額18万円未満の方か、介護保険料と後期高齢者医療保険料の合計額が、介護保険料が差し引かれている年金の受給額の2分の1を超える方は「納付書」で納付します。

※②③の方で、口座振替を希望する方は手続きが必要です。

詳しくは「保険料額決定通知書」に同封の「後期高齢者医療制度の保険料について」をご覧ください。

後期高齢者医療「限度額適用・標準負担額減額認定証」

この認定証を医療機関に提示すると、保険適用の医療費の自己負担額が限度額までとなり、入院時は食事代も減額されます。申請月の1日から有効となるので、入院する月のうちに申請してください。

対象/世帯全員が住民税非課税の方

申請に必要なもの/①後期高齢者医療被保険者証

②認め印

③本人確認ができるもの（即時交付を希望の方のみ）

※有効期限が27年7月31日の認定証を持ち、8月からも資格がある方には、新しい認定証を7月下旬に送ります（申請不要）。

国民健康保険高齢受給者証を郵送します

国民健康保険に加入している70～74歳の方（後期高齢者医療制度の被保険者を除く）に送付します。自己負担割合は27年度の住民税課税所得（課税標準額）をもとに判定します。

◎課税所得が145万円以上の方と同一世帯の70～74歳の方＝3割

◎課税所得が145万円未満の方＝2割（生年月日が昭和19年4月1日以前の方は特例措置により1割）

◎27年2月以降新たに該当の方で、世帯の該当者に係る旧ただし書所得（総所得金額等－33万円）の合計額が210万円以下＝2割

●所得により3割負担となる方でも、次のいずれかにあてはまる方は、申請により負担割合を2割（生年月日が昭和19年4月1日以前の方は1割）に変更することができます

①世帯の中で国民健康保険に加入している70歳以上の方が1人で、総収入（必要経費等控除される前の金額）が383万円未満

②70歳以上の方が2人以上（後期高齢者医療制度加入者を含む）で、総収入の合計が520万円未満

必要書類/確定申告書の写しか公的年金や給与などの源泉徴収票など

※国民健康保険に加入している70歳以上の方、後期高齢者医療制度に加入している方全員分が必要。

圏国保医療年金課資格係（本庁舎4階☎5742-6676）

へんないきもの展

しながわ水族館 × 早川いくを

早川いくをさんの著書
「へんないきもの」シリーズより。

回7月15日(水)～9月6日(日)

開館時間/午前10時～午後5時（入館は閉館30分前まで）※8月は午後6時まで延長。

休館日/火曜日 ※7月18日(土)～8月31日(月)は休まず営業。

¥1,350円（800円）、小・中学生600円（400円）、4歳～就学前300円（200円）、65歳以上1,200円（700円）

※区内在住・在勤・在学の方は、住所など（65歳以上の方は年齢も）が確認できるものを各自提示すると（ ）の金額になります。

○イルカショーが、7月18日(土)からバージョンアップ!! さらに迫力あるショーを披露します。

○トンネル水槽の中がのぞけて秘かに人気のカメラ君が7月18日(土)リニューアルスタート!! 鮮明な画像をお楽しみください。

場 所 しながわ水族館（勝島3-2-1しながわ区民公園内☎3762-3433

HP www.aquarium.gr.jp/

「フクラガエル」
「フリソデエビ」
「オオゲソクムシ」
など、へんないきものが
勢ぞろい!!

しながわみやげコンペティション2015

贈ってうれしい! もらってうれしい! おみやげにぴったり! しながわのおみやげにふさわしい商品をご応募ください。

募集期間/8月25日(火)まで

募集内容	応募資格
① 食品部門	区内で商品の製造または販売を行っている法人・団体（サークル）・個人 ※既存の品物の応募も可 ※他薦も可
② 非食品部門	
③ アイディア部門	どなたでも応募できます

審査方法/一次=書類審査 二次=実物審査

入賞特典/①②の最優秀品出品者=賞金各5万円、③の入賞者=区内共通商品券1万円分

※入賞品については、区と観光協会がPR・販売促進活動を行います。

※他薦の場合は推薦者に区内共通商品券千円分を差し上げます（抽選）。

応募方法/申込先で配布する応募用紙を郵送かFAX、持参（観光協会はEメールも可）

※応募用紙はHP www.sinakan.jp/ からダウンロードもできます。

※応募用紙は返却しませんので必ず控え（コピー）をお取りください。

申込先/しながわ観光協会（☎140-0014大井1-14-1 ☎5743-7642 Fax 5743-7643 info@sinakan.skr.jp 火～日曜日午前10時～午後5時）

文化観光課観光担当（☎140-8715第二庁舎6階☎5742-6913 Fax 5742-6893）

情報ファイル

☎140-8715 広町2-1-36(第二庁舎6階)
 ●文化観光課 Fax5742-6893
 ●文化振興係 ☎5742-6836
 ●生涯学習係 ☎5742-6837
 ●スポーツ推進課 Fax5742-6585
 ●地域スポーツ推進係 ☎5742-6838

●品川区スポーツ協会・総合体育館
 ☎141-0022 東五反田2-11-2
 ☎3449-4400
 Fax3449-4401
 受付時間：午前9時～午後7時
 ※土・日曜日、祝日は午後5時まで。

●戸越体育館
 ☎142-0042
 豊町2-1-17
 ☎3781-6600
 Fax3781-6699

●お知らせ

「自主的防犯活動団体」の支援

地域における犯罪の発生を未然に防止するために、自主的に防犯パトロール活動を実施する団体を支援します。現在、16団体が支援を受けて活動しています。
対象団体／半数以上が区民で構成される10人以上の団体
対象活動／定期的（月3回程度）で継続的な防犯パトロール
支援内容／パトロールに必要な防犯グッズなどの購入費（設立時に10万円、3年ごとに5万円）
 ※詳しくはお問い合わせください。
 岡地域活動課 ☎5742-6592

医療・介護連携型サービス付き高齢者向け住宅carna五反田補欠登録者募集

所在地／西五反田3-10-9
募集人数／単身者用10人程度
家賃／月95,000～130,000円（生活支援サービス費41,000円・共益費20,000円・光熱費別）
 ※所得により家賃補助あり（上限40,000円）。
申込資格／申込日現在、区内に2年以上居住している60歳以上のひとり暮らしで月額収入が487,000円以下の方
 ※詳しくは、「補欠登録者募集のご案内」をご覧ください。
申込書配布場所／carna五反田1階事務所、高齢者地域支援課（本庁舎3階）、在宅介護支援センター、地域センター
申込期間／7月21日（火）～31日（金）に、carna五反田1階事務所へ（26日（日）を除く）
 ※公開抽選会は8月7日（金）午後2時。
 岡高齢者地域支援課 ☎5742-6735
 carna五反田 ☎5496-0671

高齢者向け「出張登録相談会」

回7月24日（金）午前10時～午後3時
 〓おむね55歳以上で求職中の方
 〓〓当日、大崎第一区民集会所（西五反田3-6-3）へ
 ※登録を希望する方は履歴書（写真貼付）をお持ちください。 ※シルバー人材センターの入会相談も行います。
 岡サポしながわ ☎5498-6357

海外へ行く国民健康保険に加入している方へ

旅行などで海外滞在中に病気やけがをし、病院などで治療を受けた場合は、日本国内で健康保険が適用される範囲内で国民健康保険の給付が受けられます。
 ●治療目的の渡航や、次のような医療は対象となりません
 ○人工授精などの不妊治療や臓器移植
 ○性転換手術、美容整形
 ※そのほか保険のきかない診療、入院時の差額ベッド代など。
 ●申請は書類をそろえ帰国後に行ってください
手続きに必要なもの／①診療内容明細書（現地の医療機関で記入）②領収明細書（現地の医療機関で記入）③領収書原本④国民健康保険被保険者証（保険証）⑤世帯主の印鑑（スタンプ印不可）⑥世帯主の銀行口座のわかるもの⑦パスポート（出入国確認のため）
 ※①②の様式は国保医療年金課にあるので、海外へ行く前に取り寄せてください（区ホームページからダウンロードも可）。①～③が外国語の場合は、翻訳者の住所・氏名を記載した翻訳文が必要です。 ※医療制度の違いや通貨換算規定によりお支払いの費用が補償されない場合がありますのでご了承ください。
 岡国保医療年金課給付係（本庁舎4階）☎5742-6677

サービス付き高齢者向け住宅（民間型特定）2人用住宅の入居者募集

募集住宅／ケアホーム西大井こうほうえん（西大井2-5-21）
募集戸数／1戸：2DK（約37㎡）
家賃／月100,000円（基本サービス費30,000円・共益費30,900円など別）
 ※所得により家賃補助あり（上限25,600円）。
申込資格／本人と同居者が①60歳以上、②区内に6カ月以上居住、③ともに要介護が要支援認定を受けているなど
 ※申込資格・方法など、詳しくはこうほうえんまでお問い合わせください。
 岡ケアホーム西大井こうほうえん ☎5718-1331
 高齢者地域支援課高齢者住宅担当 ☎5742-6735

目黒清掃工場建替事業に係る環境影響評価書案縦覧と意見書の提出について

●評価書案の縦覧・閲覧
回7月15日（水）～8月13日（木）
〓環境課（本庁舎6階）、大崎第一地域センター（西五反田3-6-3）、品川図書館（北品川2-32-3）、東京都環境政策課（都庁第二本庁舎8階）
 ●意見書の提出
 評価書案について意見のある方は、意見書を提出することができます。
提出方法／7月15日（水）～8月28日（金）（消印有効）に、事業名、住所、氏名、意見を東京都環境局環境政策課（☎163-8001 ☎5388-3406）へ郵送か持参
 ○住民説明会が目黒区内で開催されます。開催日程・会場など詳しくは東京二十三区清掃一部事務組合計画推進課 ☎6238-0912へお問い合わせください。
 岡環境課 ☎5742-6751

ピアカウンセリング～一人で悩まず一緒に考えましょう

障害のある方同士で、話し合いや情報交換を行いますか。
回①7月15日（水）、8月6日（木）、9月3日（木）・16日（水）午後1時30分～4時
 ②10月1日（木）・21日（水）午後1時30分～4時
〓①心身障害者福祉会館（旗の台5-2-2）
 ②品川総合福祉センター（八潮5-1-1）
〓区内在住で障害がある方と家族
回2日前までに、電話かFAXに「ピアカウンセリング」とし、希望日、住所、氏名、年齢、連絡先、障害の程度を障害者生活支援センター（☎5750-4995 Fax3782-3830）へ

住宅のエコ・バリアフリー改修工事費用の一部を助成します

対象／次の全てにあてはまる工事
 ①着工前である
 ②区内業者に発注して行う既存住宅の改修
 ③他の助成制度などを利用していない
 ④次のいずれかの工事を含み、全体工事金額が10万円以上
 ●エコ改修（LED照明器具設置、遮熱性塗装、日射調整フィルム設置など）
 ●バリアフリー改修（手すり設置、段差解消、トイレや浴室の改修など）
 ●その他の工事（外壁耐火パネルの設置、防犯ガラス・扉などの設置など）
助成額／工事金額の10%（上限20万円。賃貸住宅個人オーナー、管理組合が申込者の場合は上限100万円）
 ※申込者の主な要件など詳しくは、同課で配布する募集案内をご覧ください。区ホームページからダウンロードもできます。
回着工前に工事着手届と必要書類を都市計画課住宅運営担当（本庁舎6階）☎5742-6777へ持参

レッツ スポーツ

学校プール夏季一般開放（無料）

開放校／台場・芳水・第四日野・第二延山・源氏前・鈴ヶ森・鮫浜小学校、富士見台中学校
回7月18日（土）～8月9日（日）の土・日曜日、祝日（9日間）
 ※7月19日（日）の台場小学校を除く。
時間／土曜日：午後1時30分～3時30分
 日曜日・祝日：午前10時～正午、午後1時30分～3時30分
〓満4歳以上の方 ※小学3年生以下は、15歳以上の保護者によるプール内への付き添いが必要です（1人につき2人まで）。
〓水泳帽・水着を持って会場へ
 ※学校事業などにより開放が中止になる場合があります。
 岡スポーツ推進課地域スポーツ推進係

第65回品川区民スポーツ大会（秋季） サッカー大会

回9月13日（日）～12月20日（日）の日曜日、祝日
〓大井ふ頭中央海浜公園（八潮4-1）他
〓中学生の部、一般の部（高校生含む）41チーム（抽選）
 ※中学生の部16チームを優先。
 ※春季大会一般の部出場チームの選手を除く。
〓1チーム3,000円、中学生1,500円
〓8月7日（金）（必着）までに、往復はがきに「サッカー」とし、チーム名、代表者の住所・氏名・電話番号をスポーツ協会へ
 ※代表者会議は8月21日（金）午後6時30分から総合体育館。

第65回品川区民スポーツ大会（秋季） ソフトテニス

回8月21日（金）までに費用を持ってスポーツ協会へ（7月21日（火）・8月17日（月）を除く）

日程	会場	費用	内容
9/13（日）	有明テニスの森（江東区有明2-2）	1ペア 800円 高校生ペア 500円	〓高校男子・女子〓一般男子・女子〓壮年男子・女子（45歳以上）

※予備日は9月27日（日）しながわ区民公園（勝島3-2）。
 ※中学生の部は11月を予定しています。

総合体育館トレーニング室夏の特別プログラム週間

回16歳以上の方各20人（先着）
〓1種目400円
〓当日、運動できる服装で、タオル・飲み物を持って総合体育館へ

日程	時間	種目
7/16（木）	11:00～12:00	ヨーガ入門
	19:00～20:00	やさしいピラティス
	20:15～21:15	ボディコンバット*1
7/17（金）	9:30～10:30	金曜朝の太極拳
	9:25～10:25	バレエエクササイズ&ストレッチ*2
7/18（土）	10:30～11:30	バレエ入門*2
	19:00～20:00	ボディバランス（姿勢調整）
7/22（水）	20:15～21:15	ジャズダンス入門*1
	11:00～12:00	ヨーガ入門
7/23（木）	19:00～20:00	やさしいピラティス
	20:15～21:15	ボディコンバット*1
	9:30～10:30	金曜朝のやさしいヨーガ
7/24（金）	19:00～20:00	はじめてのストリートダンス*1
	20:10～21:10	骨盤調整ヨーガ
7/25（土）	9:25～10:25	バレエエクササイズ&ストレッチ*2
	10:30～11:30	バレエ入門*2
7/26（日）	9:30～10:30	メタボ対策！運動不足解消教室*1
	10:45～11:45	ボディパンプ（バーベルで筋トレ）*1
7/27（月）	15:45～16:45	日曜午後のかんたん筋トレ*1
	13:00～14:00	ボディバランス（姿勢調整）
	14:15～15:15	バレエ体操（マット&バー）*2
7/28（火）	19:00～20:00	ヨーガ入門
	20:10～21:10	骨盤調整ヨーガ
	11:00～12:00	代謝を上げて脂肪を落とす教室*1
7/29（水）	13:30～14:30	足の筋トレとやさしい腹筋*1
	20:15～21:15	ボディパンプ（バーベルで筋トレ）*1
7/30（木）	11:00～12:00	ヨーガ入門
	19:00～20:00	やさしいピラティス
7/31（金）	9:30～10:30	金曜朝の太極拳

*1 上履き持参。
 *2 バレエシューズが汚れてもいい靴下持参。

品川区民芸術祭 2015
 Dream Stage
 東京吹奏楽団 in しながわ

ナビゲーターに青島広志氏を迎え、楽しいトークと吹奏楽の迫力ある演奏をお届けします。第一部では公募区民奏者がブロードの楽団と「しながわ物語」を共演する夢のステージがあります。
回10月25日（日）午後2時開演
〓きゅりあん（大井町駅前）
出演／青島広志、船橋洋介（指揮）、東京吹奏楽団、公募区民奏者
曲目／第一部：組曲「しながわ物語」より『カッパの祭り』『鯨に追われた若者と観音様』『旅立ちのとき』他
 第二部：「ラテンメドレー」[タイプライター]「風と共に去りぬ」より『タラのテーマ』他
〓500円（全席指定）
発売開始／7月24日（金）
窓口販売：午前9時から／きゅりあん・スクエア荏原・メイプルセンター
午前10時から／〓美術館（初日のみ午前9時から）・しながわ観光協会
電話予約：午前10時から／チケットセンターキュリア
インターネット予約：午前9時から／HP www.shinagawa-culture.or.jp/
 ※電話予約では座席の選択はできません。
 ※3歳以上のお子さんから入場できます。
 ※託児はありません。
〓チケットセンターCURIA（キュリア）☎5479-4140

**荏原文化センター・荏原図書館
開館のお知らせ**

工事が終了し、8月1日(土)から開館します。
 荏原センター ☎3785-1241
 品川図書館 ☎3471-4667

講座・講演

品川区国際友好協会の教室

①日本語教室
 8月24日～12月3日の火・木曜日(全20回)
 午前の部＝午前10時～正午
 午後の部＝午後1時30分～3時30分
 夜間の部＝午後6時30分～8時30分
 クラス/パート1(初めて日本語を勉強する方)＝午前の部・午後の部・夜間の部
 パート2(日本語を勉強したことがあり、ひらがな・カタカナの読み書きができる方)＝午後の部・夜間の部
 パート3(基本的な日常会話ができる方)＝午後の部・夜間の部

区内在住か在勤の外国人の方各クラス18人(先着)
 各7,000円(テキスト代込)
 託児/2歳～就学前のお子さん午前の部・午後の部各5人(先着)
 ※1人5,000円。 ※夜間は行いません。

②生け花教室
 9月18日～12月4日の金曜日
 午後1時30分～3時30分(全12回)
 区内在住か在勤の外国人12人・日本人8人(抽選)
 16,000円

共通
 8月13日(木)までに、はがきかFAX、ホームページ申込フォームで、教室名(①はクラスと部も)、住所、氏名(ふりがな)、年齢、性別、電話番号、在勤者は勤務先の名称・所在地・電話番号、外国人の方は国籍を同協会(☎140-0005広町2-1-36品川区役所第三庁舎4階 ☎5742-6517 Fax5742-6518 ①www.sifa.or.jp)へ ※申し込みは1人1通。

ひとり親家庭のためのパソコン教室(第3期)

8月15日(土)・22日(土)・29日(土)
 午前9時30分～午後4時30分(全3回)
 中小企業センター(西品川1-28-3)
 ワード・エクセル・パワーポイントの基本
 区内在住かIn勤で、全回出席できるひとり親家庭の親20人(抽選)
 7月30日(木)までに、住所、氏名、年齢、電話番号、託児希望の方はお子さんの氏名・年齢・性別を電話かFAX、Eメールで品川区母子寡婦福祉連合会(☎6417-1295 Fax6417-1296 ①shinagawaku.with@krf.biglobe.ne.jp)へ
 園子ども家庭支援課 ☎5742-6589

暮らし・しごと応援センター

生活にお困りのときはご相談ください

生活にお困りのときは、ひとりで悩まずに、暮らし・しごと応援センターにお気軽にご相談ください。生活上の不安や困っていることを一緒に考え、一人ひとりの状況に応じた相談・支援を行います。

「しながわ学びの杜」パソコン講座

各講座とも、1日で完結するコースです。

①ワード2010で作る小冊子
 8月25日(火)、28日(金)
 ②エクセル2010で作る年間カレンダー
 8月31日(月)、9月4日(金)

共通
 時間/午前10時～午後4時30分
 場こみゆにていぶらぎ八潮(八潮5-9-11)
 区ローマ字入力ができる16歳以上の方各20人(抽選) ※①②両方受講可。
 各2,000円
 7月31日(金)までに、往復はがき(1講座1枚)に「パソコン講座①か②」とし、希望日、住所、氏名(ふりがな)、年齢、性別、電話番号をコムワーク(☎141-0032大崎2-4-6アイアカデミー内)へ
 園文化観光課生涯学習係

産業技術高等専門学校オープンカレッジ

①作って、飛ばして、考える「竹トンボ」
 8月21日(金)午前9時～午後3時
 小学生以上の方20人(抽選) ※小学生保護者同伴。 ※小中学校教員見学可(要連絡)。
 1,900円

②電動工具の正しい使い方(全2回)
 8月22日(土)・23日(日)午前9時～午後4時
 10人(抽選) 8,600円

共通
 8月6日(木)(消印有効)までに、はがきかFAX、Eメールで講座名、住所、氏名(ふりがな)、年齢、性別、電話番号を同校(☎140-0011東大井1-10-40 Fax3471-6338 ①office@s.metro-cit.ac.jp)へ
 園文化観光課生涯学習係

産業技術大学院大学連携講座「生体認証で安全安心な社会を構築できるか」

8月29日(土)午後1時30分～3時
 ※交流会(参加費200円)は午後3時～4時。
 同大学(東大井1-10-40)
 講師/瀬戸洋一(同大学教授)
 16歳以上の方80人(抽選)
 8月5日(水)までに、往復はがきで、講座名、住所、氏名(ふりがな)、年齢、性別、電話番号、交流会参加の有無を文化観光課生涯学習係へ

「自主グループ講師派遣制度」利用団体を追加募集します

27年3月31日までに社会教育関係団体に登録した団体20団体(選考)
 助成額/9月1日(火)～28年2月29日(月)に実施する学習会・講習会の講師謝礼の一部(1団体あたり年間10,000円)
 申請書記布場所/文化観光課文化振興係
 7月31日(金)までに、申請書を文化観光課文化振興係へ持参

**発達障害・思春期サポート事業
啓発講演会**

8月29日(土)午後1時30分～3時30分
 園関ヶ原シルバーセンター(東大井6-11-11)
 「どうする?学校選び 発達障害の子どもをもつ保護者の選択」
 講師/熊谷恵美(臨床心理士)
 40人(先着)
 500円(資料代)
 8月27日(木)(必着)までに、往復はがきかEメールで講演会名、住所、氏名、電話番号をパルレ(☎141-0021上大崎1-20-12 ①moushikomi@gol.com)へ
 園障害者福祉課 ☎5742-6389

催し

品川清掃工場見学会

7月25日(土)午前10時～11時30分
 ※現地集合・解散。
 ビデオなどによる説明と施設見学
 50人(先着)
 7月23日(木)までに、電話で同工場(八潮1-4-1 ☎3799-5361)へ

月と土星を星のソムリエ®と見よう!

7月25日(土)午後7時30分～9時
 園しながわ中央公園(区役所前)
 ※雨天曇天中止。
 100人程度
 ※小学生以下は保護者同伴。
 園しながわ中央公園 ☎5740-5037(当日の開催)、公園課 ☎5742-6789

認知症カフェ「オレンジカフェしなふく」

7月18日(土)午前10時～午後2時30分
 ※ミニ講座、午前の部:「認知症の症状がある人の気持ち」、午後の部:「生活習慣病について」もあります。
 園品川総合福祉センター(八潮5-1-1 ☎3790-4839)

**品川&山北ふれあい交流
洒水(水)の滝まつり**

7月26日(日)午前9時45分～午後3時30分頃
 園神奈川県山北町「洒水の滝」
 交通/「山北駅」徒歩35分
 洒水太鼓奉納、滝開き、水行、お水取り、奉納舞踊、太鼓競演(品川区より「八潮太鼓会」が出演)、洒水の火祭り 他
 園山北町観光協会 ☎0465-75-2717
 地域活動課市町村交流担当 ☎5742-6856

品川&早川ふるさと交流

●美里市民農園モニターツアー
 遊休農地を活用した食と農のプログラムを体験し、農園の計画づくりを行います。

8月7日(金)～9日(日)
 9月19日(土)～21日(祝)
 10月24日(土)～25日(日)
 11月7日(土)～8日(日)

(1回1泊2日か2泊3日・全4回、往復バス、食事は実費)
 宿泊/町営ヘルシー美里(山梨県・温泉)
 区内在住かIn勤の方15人(全回参加できる方を優先し抽選)
 ※在勤の方は区内で勤務している証明が必要です。

8月1日(土)までに、電話でヘルシー美里 ☎0556-48-2621へ

●大人の川遊びツアー

8月29日(土)～30日(日)
 宿泊/町営ヘルシー美里(山梨県・温泉)
 区内在住かIn勤の方20歳以上の方
 12,250円(1泊2食付き宿泊費、プログラム参加費、消費税)
 ※区内在住の方は、年度内3泊まで2,000円の助成が受けられます。

電話でヘルシー美里 ☎0556-48-2621へ

●稲刈り体験と餅つき

9月12日(土)～13日(日)
 (区役所午前7時30分集合・午後5時30分解散、1泊2日、往復バス)
 宿泊/町営ヘルシー美里(山梨県・温泉)
 区内在住かIn勤の方41人(田植え参加者を優先し抽選)
 ※小学生以下は親子で参加。

12,000円、小学生以下8,000円(交通費・宿泊費込)
 7月31日(金)(必着)までに、往復はがきかFAXに「稲刈り体験」とし、参加者全員の住所・氏名・性別・年齢(学年)、電話番号を京王観光東京南支店(☎160-0022新宿区新宿2-3-10新宿御苑ビル2階 Fax3359-2570)へ

共通
 園地域活動課 ☎5742-6856

第229回日曜コンサート

7月19日(日)午後1時30分～3時
 出演/品川クラシック音楽協会
 曲目/タレガ作曲「アルハンブラ宮殿の思い出」他
 園・観覧方法・園当日、中小企業センター3階レクホール(西品川1-28-3 ☎3787-3041)へ

事業者・起業者向け相談案内 ※祝日を除きます

相談内容	曜日	時間	場所・予約先
企業法務相談	第2・4木	10:00～12:00	商業・ものづくり課(中小企業センター2階) ☎5498-6333へ予約
特許相談	第2・4金	10:00～12:00	
国際ビジネス相談	第1～4水	9:00～17:00	
経営相談	(月)～(金)	9:00～17:00	商業・ものづくり課 ☎5498-6334へ予約
創業相談	(月)～(金)	9:00～17:00	
社会保険労務士相談	第3水	18:00～21:00	武蔵小山創業支援センター(小山3-27-5) ☎5749-4540へ予約
行政書士による法務相談	最終木	14:00～17:00	

ご支援・ご協力ありがとうございました

義援金総額(7月1日現在) **259,511,080円**
 7月1日現在、259,163,520円を岩手県宮古市(120,500,000円)・福島県富岡町(120,500,000円)・宮城県(10,500,000円)・日本赤十字社(7,663,520円)へ届けました。今後も順次被災地に届けていきます。
 園総務課 ☎5742-6625

東日本大震災被災地(岩手県、宮城県、福島県、茨城県)への義援金受付
 (28年3月31日(木)まで) ※振込先は、ホームページまたは電話でご案内しています。

日本赤十字社 ☎3438-1311
 宮古市・富岡町を指定して集められた義援金は、引き続き受け付けますので総務課・福祉計画課(☎5742-9125)までお問い合わせください。

- いま、品川区では。
- 第六期品川区介護保険事業計画
- 介護保険制度の運営状況

しながわ写真ニュース

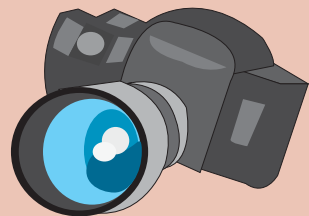

区ホームページでも、品川区内の最近の出来事をお知らせしています。

「SHIP」のオープニングセレモニーを開催



5月22日(金)、品川産業支援交流施設(SHIP)でオープニングセレモニーが開催され、関係者約140人が出席しました。この施設は、異分野の企業が連携し、交流・情報交換ができる拠点として活用していきます。

世界チャンピオン2人が区長訪問



6月3日(水)、ワタナベボクシングジム(西五反田2)の内山高志選手、田口良一選手の2世界王者が、濱野区長に防衛成功を報告。内山選手は防衛10回、王座在位国内ジム所属1位、日本人初のスーパー王者に認定されています。

大崎駅前 自転車安全教室



5月15日(金)、大崎駅西口前の公道で「改正道路交通法」施行に先立ち、スタントマンによる自転車安全教室を実施。交通ルールを遵守することの大切さを体感してもらい、ルールや新制度についての啓蒙を行いました。

品川歴史館開館 30周年記念講演会



5月16日(土)、品川歴史館で開館30周年を記念し、記念講演会「茶室の見方・楽しみ方」を開催しました。参加した約60人は、建築面から見た茶室の変遷や、広さや入り口、床の間の話に熱心に聞き入っていました。

青少年ボランティアガイド おもてなし実践がスタート



5月15日(金)・16日(土)、ゲストハウス品川宿(北品川1)で地域ボランティア「しながわ役立ち隊」と区職員が、外国の宿泊者の方たちを招き、持ち寄り食事を開催。日本に対する興味などについて、会話を楽しみました。

憲法週間記念 「講演と映画のつどい」



5月13日(水)、きゅりあんで「講演と映画のつどい」が開催され、1,000人を超える方が参加。ロバートキャンベルさんが「安心」というキーワードで講演し、その後映画「HOME 愛しの座敷わらし」が上映されました。

初夏のイベント「しながわ ECOフェスティバル2015」



5月24日(日)、しながわ中央公園で「しながわECOフェスティバル2015」を開催。岩手県からの雪を活用した特設会場「雪の遊び場」も登場した本年は、好天に恵まれ、約3万人もの来場者で大盛況でした。

区、区内三消防署・消防団 による合同水防訓練



5月23日(土)、西大井広場公園で区と三消防署、三消防団による合同水防訓練を実施。訓練は、台風や集中豪雨などが多発する時期を前に、被害の軽減と水防部隊の活動技術の向上を図ることを目的としています。

平和の花「カンナ」を植樹



5月24日(日)、大井町駅西口前の広場で「しながわ平和の花壇」植樹式を実施。原爆投下から1カ月後、広島に咲いたカンナの花70株を「平和の誓い」像の周囲に植樹しました。

消費者月間特別講演会



5月22日(金)、区役所講堂で「消費者月間特別講演会」を開催。菊地幸夫弁護士が講師を務め、実際の事例紹介を交えて「身近な消費者問題の対処法」と題した講演を行いました。

日野学園が開校10周年



5月16日(土)、全国初の施設一体型小中一貫校である日野学園で開校10周年の記念式典が盛大に開催されました。式典には1~9年生の約1,000人が参加し、地域の方と一緒に祝いました。

学校で苗植え体験



5月16日(土)・18日(月)、台場小学校と品川学園で江戸野菜「居留木橋(居木橋)カボチャ」の苗植え体験を実施。子どもたちが協力して植えたカボチャは9月頃に収穫の予定です。